

消 防 年 報

平成26年度

松本広域消防局

一 目 統 計

構成市村

3市・5村

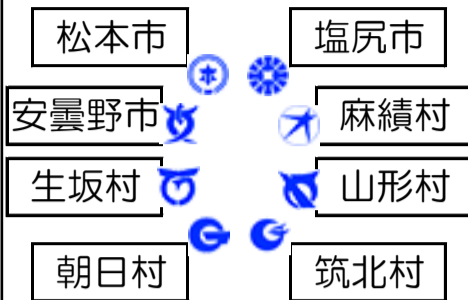

人口

(人)

合 計	432,485
松本市	242,263
塩尻市	67,737
安曇野市	98,959
麻績村	2,963
生坂村	1,980
山形村	8,807
朝日村	4,720
筑北村	5,056

平成26年4月1日現在

世帯数

(世帯)

合 計	168,266
松本市	99,461
塩尻市	25,932
安曇野市	35,267
麻績村	1,002
生坂村	718
山形村	2,688
朝日村	1,434
筑北村	1,764

平成26年4月1日現在

面積

(km²)

合 計	1,869.19
松本市	978.77
塩尻市	290.18
安曇野市	331.82
麻績村	34.38
生坂村	38.97
山形村	24.94
朝日村	70.63
筑北村	99.50

平成26年4月1日現在

組織

消防局 1 (4課)
消防署 12
出張所 4



平成26年4月1日現在

職員数

条例定数 395人

実員総数 392人



平成26年4月1日現在

予算

当初予算
40億3416万円

平成26年4月1日現在

市村消防費負担金

(千円)

合 計	3,766,182
松本市	1,934,350
塩尻市	553,202
安曇野市	940,956
麻績村	49,540
生坂村	35,951
山形村	95,628
朝日村	70,765
筑北村	85,790

平成26年4月1日現在

消防車両数

125台

ポンプ車 29台
はしご車 2台
屈折はしご車 1台
化学車 2台
救助工作車 3台
指揮広報車 17台

高規格救急車 18台
資機材搬送車 1台
後方支援車 1台
その他 51台



平成26年4月1日現在

救命講習

受講者数



応急手当普及員講習 53人
上級救命講習 349人
普通救命講習 9,483人

平成25年度中

119通報



合 計 23,127件
災 害 16,290件
当番医照会 1,055件
訓 練 860件
悪 戯 48件
そ の 他 4,874件

平成25年中

火災件数



合 計 198件
建 物 79件
林 野 3件
車 両 20件
そ の 他 96件

平成25年中

火災原因



1位 た き 火 36件
2位 こ ん ろ 13件
3位 放 火 12件
4位 た ば こ 11件
4位 枯 草 焼 き 11件
4位 放 火 の 疑 い 11件
そ の 他 72件
不 明 32件
平成25年中

救急



合 計 16,514件
急 病 10,530件
一 般 負 傷 2,289件
交 通 事 故 1,454件
そ の 他 2,241件

平成25年中

救助



合 計 194件
交 通 事 故 79件
建 物 65件
水 難 事 故 11件
そ の 他 39件

平成25年中

ドクターカー

合 計 75件
交 通 事 故 36件
急 病 5件
一 般 負 傷 5件
そ の 他 29件



平成25年中

ヘリコプターによる 救急搬送状況

合 計 152件
急 病 68件
交 通 事 故 32件
一 般 負 傷 25件
そ の 他 27件



平成25年中

防火対象物

合 計 12,206件
特 定 防 火 対 象 物 3,761件
非 特 定 防 火 対 象 物 8,445件



平成26年4月1日現在

危険物施設

合 計 2,123件
製 造 所 3件
貯 蔵 所 1,566件
取 扱 所 554件

平成26年4月1日現在

は じ め に

この消防年報は、松本広域連合における平成25年度中の主要事務事業の概要、統計等を取りまとめ、広く一般に紹介するとともに、今後の消防行政推進の指針とするために編集しました。

なお、本年報の内容につきましては、原則として会計年度で表していますが、災害に関する統計数値は暦年で表しています。

平成26年 9月

松本広域消防局

■ 概要

1	松本地域の位置及び地勢	4
2	関係市村別面積・人口・世帯数	5
3	沿革	6
4	松本広域連合組織図	19
5	消防局・消防署所分布図	20
6	消防庁舎の状況	21
7	事務分掌	22

■ 総務編

1 人事

(1)	職員配置状況	26
(2)	年齢・階級別職員数	27
(3)	勤続年数・階級別職員数	28
(4)	職員研修状況	29

2 財政

(1)	消防費当初予算額	31
(2)	関係市村消防費負担金	33
(3)	消防費決算額	34

3 その他

(1)	関係市村消防団の現況	36
(2)	歴代消防局長	36

■ 予防編

1 火災統計

(1)	概要	38
(2)	火災発生状況前年比較	38
(3)	市村別火災発生状況	40
(4)	消防署・出張所別火災発生状況	40
(5)	月別火災発生状況	42
(6)	出火原因別火災発生状況	44
(7)	時間帯別火災発生状況	45
(8)	曜日別火災発生状況	45

2 防火対象物

(1)	市村別防火対象物の概要	46
(2)	消防署・出張所別防火対象物の概要	47
(3)	消防同意件数及び査察実施状況	48
(4)	各種届出状況	49
(5)	防火管理者資格取得講習受講状況	49

3 危険物施設

(1)	危険物施設の概要	50
(2)	許可・完成検査等の状況	51

■ 警防編

1 救急統計

(1)	概要	53
(2)	救急出場状況	53
(3)	市村別救急出場状況	54
(4)	消防署・出張所別救急出場状況	55
(5)	月別救急出場状況	56
(6)	時間帯別救急出場状況	57
(7)	曜日別救急出場状況	58
(8)	搬送人員の状況	59
(9)	ドクターカー出場状況	62
(10)	ヘリコプターによる救急搬送状況	63
(11)	応急手当普及啓発活動の状況	64

2 救助統計

(1)	概要	65
(2)	救助出場状況	65
(3)	救助活動状況	66

3 警防

(1)	消防車両等の現況	67
(2)	消防車両等の配置状況	68
(3)	消防車両等の経過年数	70
(4)	中高層建築物の現況	71

■ 通信指令編

1	通信指令システムの主要装置と機能	73
2	無線配置状況	74
3	119番通報受信状況	75
4	地域住民等を対象にしたシステム	77

概要



松本広域消防局庁舎

1 松本地域の位置及び地勢

(1) 位置

- 面積 1,869.19 km²
- 海拔 581.8 m
- 人口 432,485 人
(平成26年4月1日現在)

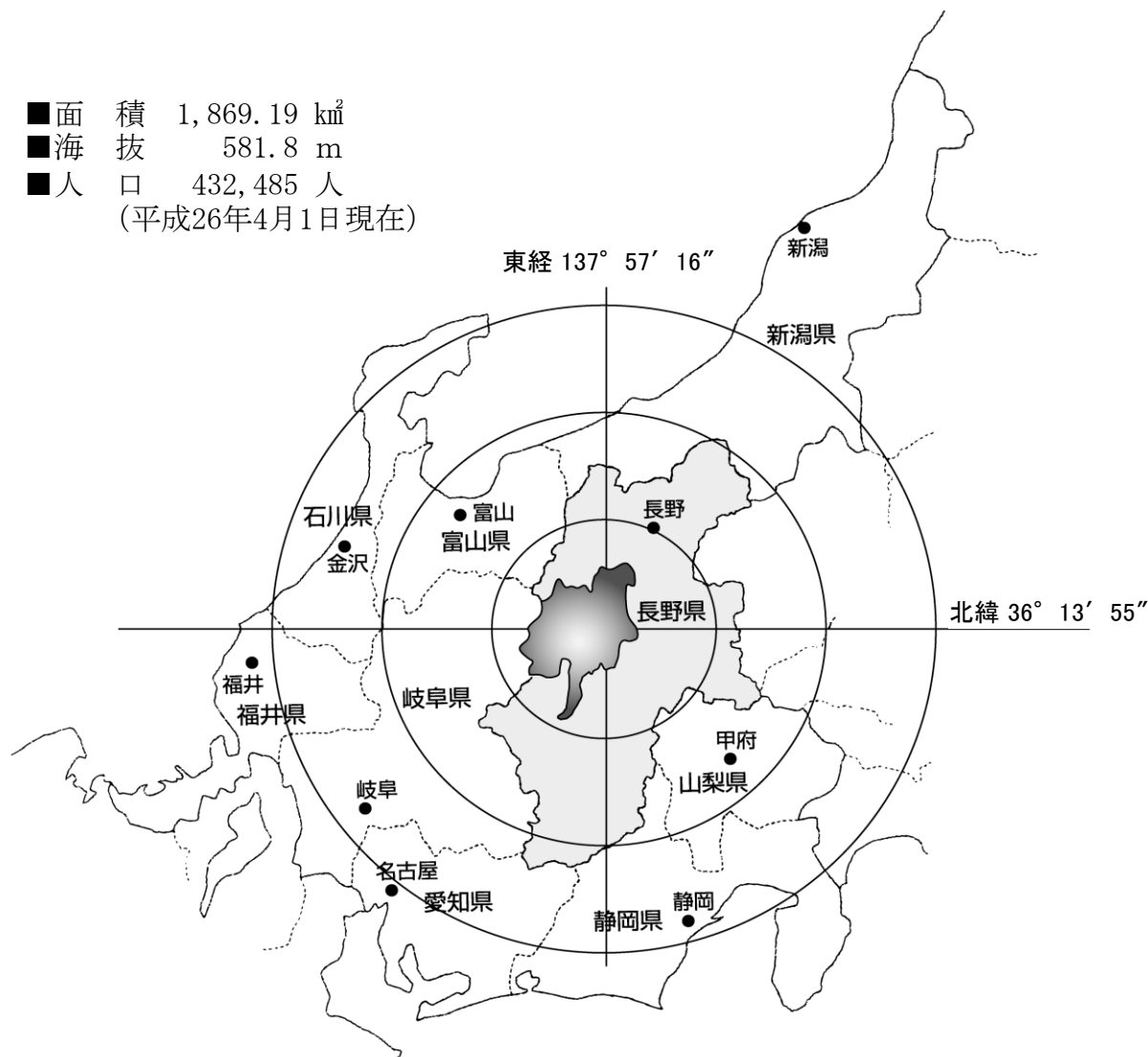

(2) 地勢

松本地域は長野県のほぼ中央に位置し、東西に52km、南北に73km、総面積は1,869.19km²で、長野県の総面積の約14%を占めています。このうち山林原野が約58%、農地が約13%、宅地が約5%を占めており、西側には奥穂高岳や槍ヶ岳など日本の屋根といわれる北アルプス連峰がそびえ、東側には八ヶ岳中信高原国定公園に属する美ヶ原高原や高ボッチ高原などが広がり、四方が山々に囲まれています。

また、四方から流れ出る川はこの地で一つになり、犀川となって日本海にそそいでおり、これらの河川により形成された扇状地が農業地帯である松本平、安曇平であり、豊かな自然の恵みをもたらしています。

気候は、位置及び地形から顕著な内陸性気候の特性を示しており、気温の日較差は大きく、四季の変化に富み、また湿度が低いことからさわやかな気候となっています。

また、海から離れ、標高の高い山々に囲まれていることから、降水量は年間約1,000mm程度で、台風などによる強風や大雨などの自然災害が比較的少ない気候となっています。

2 関係市村別面積・人口・世帯数

(平成26年4月1日現在)

市村名	面積 (k m ²)	人口			世帯数	人口密度 (人/k m ²)
		総数	男	女		
松本市	978.77	242,263	118,578	123,685	99,461	247.52
塩尻市	290.18	67,737	33,734	34,003	25,932	233.43
安曇野市	331.82	98,959	47,996	50,963	35,267	298.23
麻績村	34.38	2,963	1,373	1,590	1,002	86.18
生坂村	38.97	1,980	970	1,010	718	50.81
山形村	24.94	8,807	4,360	4,447	2,688	353.13
朝日村	70.63	4,720	2,302	2,418	1,434	66.83
筑北村	99.50	5,056	2,465	2,591	1,764	50.81
総数	1,869.19	432,485	211,778	220,707	168,266	231.38

◆ 人口及び世帯数の推移

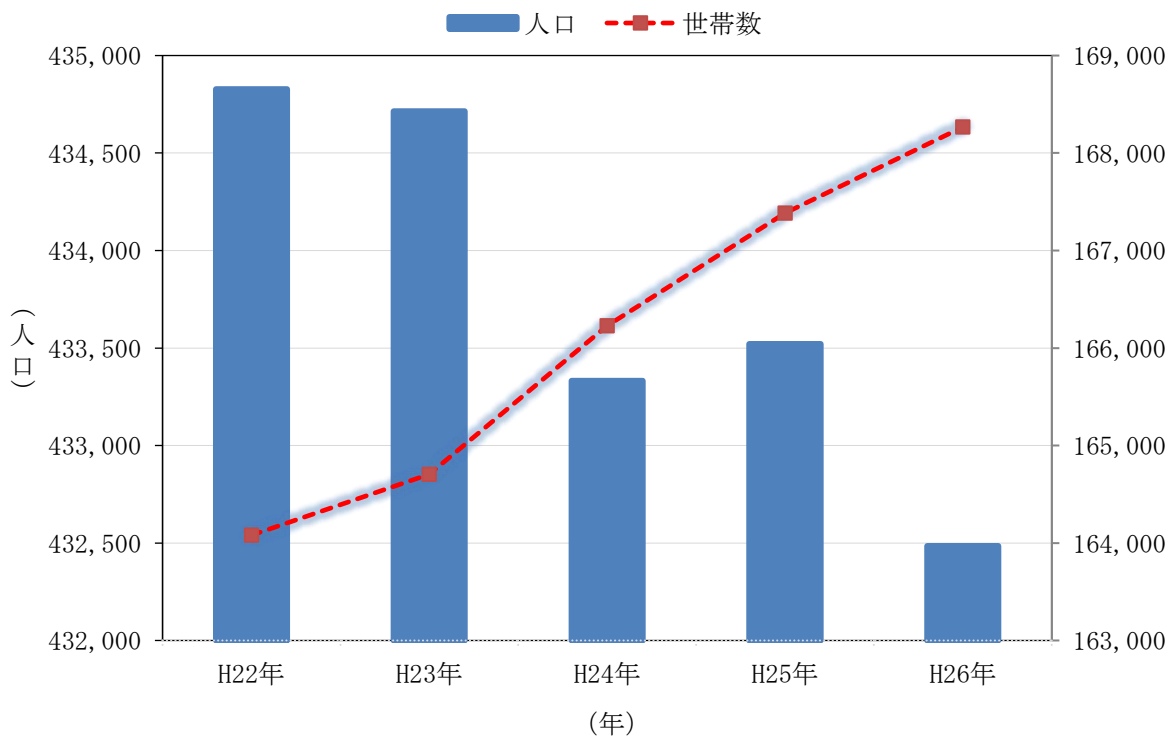

※ 人口は、関係市村の住民基本台帳に外国人登録者数を含めた数値で、世帯数についても、外国人の世帯数が含まれています。

3 沿革

《松本広域消防局発足の経過》

■背景と経緯

松本広域圏2市4町13村を一本化した広域消防体制がスタートする以前の松本広域圏内の消防体制は、圏域住民の日常生活圏が広域化する中で、東筑摩郡10町村と南安曇郡2村の12町村が非常備消防の状況にあり、特に救急業務については、松本市、塩尻市及び南安曇郡消防組合との応援協定に依存している状況にありました。

そのような中、松本広域圏が国の「ふるさと市町村圏」の選定を受け、松本地域広域行政事務組合が新たに策定した『第1次松本地域ふるさと市町村圏計画』において「消防体制の未整備地域の解消を図るとともに、圏域を一体化した広域常備体制の整備を推進する」として、広域消防に関する広域的施策の骨子を位置づけ、圏域住民が等しく高度な消防サービスを受けることができる広域常備消防体制の確立に向けた取り組みが図られることとなりました。

■平成元年度

松本地方事務所の主宰により松本広域19市町村の企画・財政担当課長及び消防担当課長等による「広域消防研究会」が設置され、広域消防体制づくりに向けての検討を重ねました。

平成2年2月19日、広域消防研究会から松本地域広域行政事務組合管理者あてに検討結果が提出され、同年2月27日開催の組合理事者会、組合議会議員協議会において19市町村を一体とした広域常備消防体制実現に向けての取組と今後の推進体制について了承されました。

■平成2年度

広域常備消防推進体制として、組合組織市町村の助役等を構成メンバーとした「広域消防推進委員会」を、また、広域担当課長で構成する「広域消防推進委員会幹事会」を、さらに、広域事務局内に松本市及び塩尻市等からの派遣職員で構成する「広域消防推進プロジェクトチーム」を設置して、実務レベルでの調査研究、検討が行われ、広域消防計画（案）を策定しました。

■平成3年度

- | | |
|-------|--|
| 4月19日 | 広域消防推進委員会代表者会議を開催、広域消防業務開始日を平成5年4月1日とする案を協議 |
| 4月30日 | 正副管理者会において、広域消防計画（案）について協議され、素案を決定 |
| 5月29日 | 第5回広域消防推進委員会幹事会において、組合規約の変更（共同処理事務に消防に関する事務を加える）について協議 |
| 6月6日 | 理事会及び組合議会議員協議会において、広域消防計画を承認 |
| 7月25日 | 組合規約の変更許可（長野県） |
| 8月1日 | 理事会会及び臨時組合議会を開催、平成3年度消防費補正予算案（新設署所建設用地購入費ほか関係予算）を可決 |
| 10月2日 | 非常備12町村の「消防本部及び消防署を置かなければならない町村の指定」 |

	に関する申請書を自治省消防庁に提出
10月31日	政令指定要望（自治省消防庁ヒアリング）
1月8日	第7回広域消防推進委員会を開催し、平成4年度消防費予算案（新設署所建設費及び消防車両購入費等）を提示
2月7日	定例組合議会において、平成4年度消防費当初予算を可決
3月7日	政令指定内示（自治省）

■平成4年度

	自治省消防庁から政令指定の内示を受け、平成5年4月1日の業務開始に向け、「広域消防準備室」を設置しました。
4月1日	広域消防準備室の発足（9名体制） 新規採用職員辞令交付 46名
4月2日	政令指定告示（自治省告示第71号）
7月8日	麻績消防署・明科消防署新築起工式
7月20日	山形消防署・梓川消防署安曇出張所新築起工式
8月27日	無線中継基地局新築起工
9月8日	既存3消防本部職員階級統一昇任試験実施
1月25日	無線中継基地局竣工
2月25日	新設署所竣工 新設署所消防車両納入 水槽付消防ポンプ自動車 3台 普通ポンプ自動車 1台 指揮広報車 4台 救急車 4台
3月1日	新設署所配置職員辞令交付 24名
3月8日	合同竣工式（麻績消防署・明科消防署・山形消防署・安曇出張所・無線中継基地局）
3月31日	松本市消防本部、塩尻市消防本部廃止及び南安曇郡消防組合解散 119番通報回線切替え

《松本広域消防局発足》

■平成5年度

4月1日	松本広域消防局発足式 条例職員定数 352名 新規採用職員辞令交付 26名（消防職員数327名）
6月14日	三防火管理協会（松本・塩尻・南安）連絡会の設立
7月11日	「国宝松本城400年まつり」「信州博覧会」の消防警備協力 9月26日までの間、延べ500名の職員が警備協力
7月23日	第22回消防救助技術関東地区指導会 長野県代表 3種目12名 ロープブリッジ渡過・斜めブリッジ救助・障害突破
10月1日	消防吏員階級昇任辞令交付 消防司令補 2名 消防士長 10名 消防副士長 14名
12月24日	松本広域消防職員意見発表会
1月14日	消防ポンプ自動車配置式（麻績消防署・明科消防署・山形消防署）
2月28日	松本広域消防局初の高規格救急自動車を配置（丸の内消防署）
3月5日	消防職員観閲式 消防職員ほか260名参加
3月27日	第1回消防防災関係機関連絡会議開催 （消防、自衛隊、警察の三機関の連絡会）

■平成6年度

4月1日	新規採用職員辞令交付 12名 (消防職員数338名)
5月23日	救急救命士が搭乗する高規格救急自動車の運用開始 (丸の内消防署)
6月27日	松本市中毒ガス事故 (松本サリン事件) 発生 死者7名
6月29日	松本空港及びその周辺における消火救難活動に関する協定締結
7月22日	第23回消防救助技術関東地区指導会 長野県代表 2種目6名 ロープブリッジ渡過・斜めブリッジ救助
8月25日	第23回全国消防救助技術大会 関東地区代表 1種目1名 ロープブリッジ渡過
10月1日	消防吏員階級昇任辞令交付 消防司令補 6名 消防士長 14名 消防副士長 19名
12月9日	山間地救助業務開始
1月17日	阪神・淡路大震災
1月21日	阪神・淡路大震災被災地へ救助隊1隊を応援派遣 ～26日 (救助工作車1台、支援車1台、職員8名)
2月11日	安曇村中の湯地籍水蒸気爆発事故発生 死者4名

■平成7年度

4月1日	新規採用職員辞令交付 11名 (消防職員数348名)
4月24日	救急指導医委嘱 (任期2年)
7月21日	第24回消防救助技術関東地区指導会 長野県代表 1種目1名 ロープブリッジ渡過
9月14日	松本広域圏救急医療連絡協議会設立
10月2日	消防吏員階級昇任辞令交付 消防司令補 12名 消防士長 19名 消防副士長 4名
10月27日	県営松本空港消防訓練 (MD87機使用)
11月28日	「第二次松本広域消防計画」策定
11月28日	緊急消防援助隊合同訓練参加 (東京都) ～29日 (高規格救急自動車1台、職員3名)
12月26日	救助工作車(Ⅱ型) 配置式 (渚消防署)
1月1日	火災統計システム稼動
1月17日	第1回松本広域圏震災総合防災訓練及び消防職員観閲式 車両56台 職員229名参加
1月25日	文化財防火デー国宝松本城消防総合訓練 (消防庁長官及び文化庁長官視察)
2月14日	長野県消防相互応援協定書調印式
3月28日	災害対応特殊救急自動車 (高規格救急自動車) 運用開始

■平成8年度

4月1日	消防局塩尻・豊科分室をそれぞれの消防署に統合 新規採用職員辞令交付 5名 (消防職員数346名)
7月17日	第25回消防救助技術関東支部指導会 長野県代表 3種目8名 ロープブリッジ渡過 (2名) ・はしご登はん・斜めブリッジ救助
8月1日	災害現場への医師会医療救護班の派遣要請に関する「覚書」締結 (圏域19市町村)

9月19日 ～20日	第1回長野県緊急消防援助隊合同訓練実施（長野市） （車両6台、職員20名）
10月1日	松本広域消防局消防職員委員会に関する規則及び松本広域消防局消防職員委員 会の運営に関する規程施行 消防吏員階級昇任辞令交付 消防司令補 5名 消防士長 4名 消防副士長 11名
11月15日	松本広域消防局消防職員委員会委員辞令交付 委員長 1名 委員 12名
12月6日 ～16日	管内市町村を一元化した「緊急通報システム（あんしん電話）」運用開始 北安曇郡小谷村蒲原沢土石流災害応援派遣 死者14名 負傷者8名 延べ車両42台 職員137名派遣
1月17日	第2回松本広域圏震災総合防災訓練（塩尻市）
1月31日	高度救助用資機材配置（渚消防署救助工作車に積載）
2月27日	松本広域消防局消防職員委員会第1回委員会開催

■平成9年度

4月1日	条例職員定数（352名→353名） 新規採用職員辞令交付 8名（消防職員数347名） 長野県消防防災航空隊発足（職員3名を派遣）
6月9日	松本広域圏ライオンズクラブ献眼事業協力に関する協定締結
7月25日	第26回消防救助技術関東地区指導会 長野県代表 3種目8名 ロープブリッジ渡過（2名）・はしご登はん・斜めブリッジ救助
10月1日	消防吏員階級昇任辞令交付 消防司令補 9名 消防士長 11名 消防副士長 14名
10月14日～15日	第2回長野県緊急消防援助隊合同訓練（松本市）
11月14日	松本地域広域行政事務組合設立20周年・広域消防発足5年記念式典 （松本市音楽文化ホール）
11月20日	中部縦貫自動車道安房トンネル消防相互応援協定及び覚書締結
12月22日	東筑摩郡防火管理協会設立
1月17日	第3回松本広域圏震災総合防災訓練（本城村）
2月5日 ～24日	長野冬季オリンピック競技会場の防災、救護体制確保のため長野市消防局へ 8名の職員を派遣
3月25日	「119番通報発信地表示システム」運用開始

■平成10年度

5月26日	長野県自治体消防50周年記念大会（長野県文化会館） 受賞者43名
6月4日	長野県総合防災訓練（塩尻市） 上高地地区防災訓練（安曇村）
7月24日	第27回消防救助技術関東地区指導会 長野県代表 3種目8名 ロープブリッジ渡過（2名）・はしご登はん・斜めブリッジ救助
8月7日	長野・岐阜県境における群発地震発生 8/10～9/7 安曇出張所増員配置
8月28日	第27回全国消防救助技術大会 関東支部代表 2種目6名 ロープブリッジ渡過・斜めブリッジ救助
10月1日	消防吏員階級昇任辞令交付

10月6～7日	消防司令補 15名 消防士長 14名 消防副士長 2名 第3回長野県緊急消防援助隊合同訓練（上田市）
11月8日	豊科町自治体消防50周年記念式典（豊科町公民館）
1月17日	第4回松本広域圏震災総合防災訓練（梓川村）
1月31日	松本地域広域行政事務組合解散
2月1日	松本広域連合設立
2月16日	連続不審火発生（合計4件） 2月16日（3件 死者1名） 2月16日 連続不審火対策本部の設置 2月17日（1件） 2月23日 連続不審火対策本部の解散
3月30日	高規格救急自動車配置式（本郷消防署・穂高消防署・麻績消防署）

■平成11年度

4月1日	新規採用職員辞令交付 3名（消防職員数353名） 予防課に火災調査統括官を配置（火災調査体制の整備） 広域連合移行に伴う権限委譲（火薬類・液化石油ガス関係）
7月22日	第28回消防救助技術関東地区指導会 長野県代表 1種目1名 はしご登はん
10月1日	消防吏員階級昇任辞令交付 消防監 3名 消防司令補 9名 消防士長 2名 消防副士長 14名
10月6日～7日	第4回長野県緊急消防援助隊合同訓練（飯田市）
10月22日～23日	緊急消防援助隊関東ブロック訓練（立川市）
1月17日	第5回松本広域圏震災総合防災訓練（波田町）
2月9日	消防職員定数条例改正395名（H12.4.1施行）
3月7日	『松本広域消防の歌』制定
3月12日	『松本広域連合消防計画』策定
3月17日	寄贈水槽付消防ポンプ自動車受納式（梓川消防署）
3月24日	高規格救急自動車配置式（渚消防署・安曇出張所）

■平成12年度

4月1日	消防職員定数改正（353名 → 395名） 初の女性消防吏員を1名採用 消防局に特別救助隊を設置し、警防課に特別救助隊長を配置
4月3日	新規採用職員辞令交付 14名（消防職員数362名）
4月11日	特別救助隊発足式
4月28日	本郷消防署・浅間温泉文化センター竣工式
6月6日～7日	第5回長野県緊急消防援助隊合同訓練（佐久市）
7月14日	第29回消防救助技術関東地区指導会 長野県代表 2種目2名 はしご登はん・ロープブリッジ渡過
8月18日	第29回全国消防救助技術大会 関東地区代表 1種目1名 ロープブリッジ渡過
10月1日	消防吏員階級昇任辞令交付 消防司令補 9名 消防士長 9名 消防副士長 17名
10月6日	防災車運用開始式
10月23～24日	緊急消防援助隊全国合同訓練（東京都）

10月27日	消防庁に国際消防救助隊編成協力市町村として、松本広域連合が正式登録
12月22日	聴覚障がい者緊急通報FAXの拡大運用開始（2市10町村へ）
1月17日	第6回松本広域圏震災総合防災訓練（堀金村）
1月27日～2月5日	長野県中南部を中心とする大雪（松本市で積雪64cmを記録）
3月6日	高規格救急自動車配置式（広丘消防署・明科消防署）

■平成13年度

4月1日	新規採用職員辞令交付 11名（消防職員数369名） 消防庁の国際消防救助隊（IRT）登録消防本部として運用開始（隊員8名）
6月27日	高規格救急自動車配置式（芳川消防署） 救急隊配置の13消防署所全てに「高規格救急自動車」配備完了
7月6日	第30回消防救助技術関東地区指導会 2種目6名 ロープブリッジ渡過・障害突破
9月3日～7日	新宿雑居ビル火災を受けて緊急立入検査を実施 （管内3階建以上の飲食店等 327件を調査）
9月17日	松本市大手2丁目（通称西堀地区）において大規模建物火災発生 全焼7棟 半焼3棟 部分焼1棟 計11棟焼損 焼損床面積2,133㎡及び焼損表面積52㎡ 死者3名 負傷者3名 り災世帯10世帯 り災人員21名
10月1日	消防吏員階級昇任辞令交付 消防司令補 18名 消防士長 15名 消防副士長 13名
10月1日 ～15日	新宿雑居ビル火災を受けて緊急立入検査を実施 （管内2階建以上の飲食店等 544件を調査）
10月16日～17日	緊急消防援助隊関東ブロック合同訓練及び長野県緊急消防援助隊合同訓練 （長野市）
1月17日	第7回松本広域圏震災総合防災訓練（松本市）
1月27日	大雪対策本部設置（松本市で積雪44cmを記録）
2月21日	第23回長野県消防職員意見発表会（大町市） 松本広域消防局代表 最優秀賞
2月22日	サッカーW杯キャンプ警備本部設置 （パラグアイ・ナショナルチーム5月来松）
3月4日	特殊災害対応隊発足式（芳川消防署）
3月21日～23日	松本市本郷地区において大規模山林火災発生 焼損面積175.86ha 出動車両延べ117台（内ヘリコプター15機） 出動人員延べ1,801人
3月25日	消防局増築庁舎竣工
3月31日	緊急消防援助隊に特殊災害対応隊を登録

■平成14年度

4月1日	新規採用職員辞令交付 13名（消防職員数375名）
5月9日	サッカーW杯パラグアイ松本キャンプ消防警備実施 延べ日数14日 延べ警備時間62時間 延べ実施数33回 延べ車両61台 延べ職員数241名
5月28日	消防庁・林野庁林野火災対策調査研究会委員に消防局長選出
6月15日	サッカーW杯パラグアイ松本キャンプ消防警備本部解散
7月19日	第31回消防救助技術関東地区指導会

8月8日	長野県代表 3種目11名 ロープブリッジ渡過・引揚救助・障害突破
8月23日	消防庁長官ほか消防庁・林野庁林野火災対策調査研究会現地視察（本郷地区） 第31回全国消防救助技術大会
9月11日	関東地区代表 1種目1名 ロープブリッジ渡過
10月1日	水槽付消防ポンプ自動車シャーシー寄贈式 消防吏員階級昇任辞令交付式
10月17日	消防司令補 10名 消防士長 15名 消防副士長 12名 関東管区広域緊急援助隊総合訓練（松本市）
11月7日	第7回長野県緊急消防援助隊合同訓練及び長野県総合防災訓練（松本市）
11月11日～12日	緊急消防援助隊関東ブロック合同訓練（埼玉県）
11月30日	ドクターカー20周年記念事業 基調講演 消防庁救急救助課担当官 町田 宗仁氏
12月4日	麻績村ヘリポート開設式
1月5日	上高地乗鞍スーパー林道雪崩災害発生 負傷者2名 車両16台、職員151名
1月15日	松本地区タクシー防犯協会との災害発生時の情報提供等の連携を依頼
1月17日	第8回松本広域圏震災総合防災訓練（塩尻市）
1月23日	大雪対策本部設置（松本市で積雪39cmを記録）
2月20日	第24回長野県消防職員意見発表会（佐久市） 松本広域消防局代表 最優秀賞
3月1日	「林野火災防止特別強化月間」の制定 （平成14年3月21日に発生した松本市本郷地区山林火災を教訓に制定）
3月20日	消防車両配置式 (はしご車・化学自動車・水槽付消防ポンプ自動車・消防ポンプ自動車)
3月24日	松本広域消防局増築庁舎・新消防通信指令システム運用開始式 ・災害弱者緊急通報システム ・聴覚障がい者等災害通報受付サービス ・災害情報提供サービス 松本広域消防局ホームページ開設

■平成15年度

4月1日	新規採用職員辞令交付 15名（消防職員数385名）
5月28日	救急救命士による除細動運用開始
6月30日	隊員の安全性と機能性を考慮した防火衣に更新
7月31日	第32回消防救助技術関東地区指導会 長野県代表 1種目5名 障害突破
10月1日	消防法改正により、表示マーク制度から暫定適マーク制度へ移行 防火対象物定期点検報告制度施行 消防吏員階級昇任辞令交付
10月17日	消防司令補 7名 消防士長 16名 消防副士長 5名 第8回長野県緊急消防援助隊合同訓練及び長野県総合防災訓練（中野市）
10月27日～28日	緊急消防援助隊関東ブロック合同訓練（山梨県）
1月17日	第9回松本広域圏震災総合防災訓練（明科町）
2月22日	松本広域消防発足10周年記念式典挙行（松本市 Mウイング）
2月27日	消防車両配置式 （水槽付消防ポンプ自動車・消防ポンプ自動車・高規格救急自動車）

■平成16年度

4月1日	新規採用職員辞令交付 10名 (消防職員数389名) 緊急消防援助隊登録 計14隊 60名
6月10日	指揮広報車配置式 (庄内出張所・本郷消防署・麻績消防署・山形消防署)
7月1日	新規採用職員辞令交付 1名 (消防職員数389名)
7月16日	第33回消防救助技術関東地区指導会 長野県代表 3種目19名 ロープブリッジ渡過・引揚救助・障害突破 (2チーム)
7月13日～15日	緊急消防援助隊派遣 (新潟県・福島県豪雨災害)
7月18日～19日	緊急消防援助隊派遣 (福井県豪雨災害)
10月1日	消防吏員階級昇任辞令交付 消防司令補 15名 消防士長 5名 消防副士長 9名
10月14日～15日	第9回長野県緊急消防援助隊合同訓練及び長野県総合防災訓練 (東御市)
10月25日～28日	緊急消防援助隊派遣 (新潟県中越地震)
11月26日	救急救命士による気管挿管運用開始
12月2日	救助工作車配置式 (豊科消防署)
1月17日	第10回松本広域圏震災総合防災訓練 (豊科町) ※第10回をもって終了
3月25日	丸の内消防署庄内出張所新庁舎竣工 消防ポンプ自動車配置式 (丸の内消防署・塩尻消防署)

■平成17年度

4月1日	塩尻市と合併した旧木曾郡檜川村の区域における消防事務を木曾広域連合に 事務委託 新規採用職員辞令交付 6名 (消防職員数387名) 緊急消防援助隊登録 計15隊 65名
4月26日	オフロードバイク隊結成
5月7日	丸の内消防署庄内出張所新庁舎竣工披露式
6月3日	出前防災訓練開始 (年間171回、10,902名参加)
6月10日～11日	緊急消防援助隊全国合同訓練参加 (静岡市)
7月20日	第34回消防救助技術関東地区指導会 (埼玉県大槻市) 長野県代表 2種目6名 はしご登はん・ロープブリッジ救出
7月29日	高規格救急自動車配置式 (塩尻消防署)
10月1日	消防吏員階級昇任辞令交付 消防司令補 11名 消防士長 9名 消防副士長 12名
10月13日	第10回長野県緊急消防援助隊合同訓練及び長野県総合防災訓練 (茅野市)
10月29日～30日	緊急消防援助隊関東ブロック合同訓練 (水戸市)
12月1日	携帯電話からの119番通報直接受信開始
12月6日	塩尻消防署職員殉職
12月24日	殉職者準公葬挙行
1月10日	毎月6日を「安全管理の日」、12月6日を「安全管理徹底の日」と制定
3月13日	はしご車配置式 (渚消防署)

■平成18年度

4月1日	新規採用職員辞令交付 4名 (消防職員数389名) 長野県危機管理局へ研修派遣 1名 (H18.4.1～H21.3.31) 緊急消防援助隊登録 計17隊 75名
4月10日	救急救命士による薬剤投与運用開始
4月24日	連絡車配置式 (消防局)

7月19日	岡谷市湊地区土石流災害発生 死者7名
～20日	相互応援協定による災害派遣 3隊 延べ職員19名
7月20日	第35回消防救助技術関東地区指導会 長野県代表 2種目9名 ロープブリッジ救出・障害突破
8月24日	第35回全国消防救助技術大会（札幌市） 長野県代表 2種目2名 ロープブリッジ渡過・はしご登はん
9月15日	消防庁の消防広域再編アドバイザー制度により、消防広域化推進アドバイザーとして職員1名が登録
9月30日	表示マーク制度の猶予期間終了に伴い、暫定適マーク制度廃止
10月1日	消防吏員階級昇任辞令交付 消防司令補 7名 消防士長 12名 消防副士長 10名
10月23日～24日	第11回長野県緊急消防援助隊合同訓練及び長野県総合防災訓練（木曾福島町）
10月31日	芳川消防署新庁舎竣工
11月11日～12日	緊急消防援助隊関東ブロック合同訓練（宇都宮市）
11月16日	松本広域消防職員意見発表会（第1次）
12月1日	松本広域消防職員意見発表会（第2次）
12月6日	殉職者追悼式挙行
12月17日	芳川消防署新庁舎竣工披露式
2月20日	水槽付消防ポンプ自動車配置式 2台（山辺出張所・麻績消防署）
3月12日	「松本広域連合消防計画」改訂
3月15日	本郷消防署山辺出張所庁舎耐震化等改修工事完了

■平成19年度

4月1日	総務省消防庁へ研修派遣 1名（H19.4.1～H21.3.31） 緊急消防援助隊登録 計20隊 85名
4月2日	新規採用職員辞令交付 13名（消防職員数389名）
5月22日	指揮広報車配置式（丸の内消防署、梓川消防署）
6月20日	東京都渋谷区の天然ガスを利用した温泉施設の爆発火災を受け、管内2か所の
～26日	施設で緊急特別査察を実施
7月19日	第36回消防救助技術関東地区指導会（新潟県中越沖地震のため中止）
8月22日	第36回全国消防救助技術大会（東京都） 関東地区代表 1種目4名 ロープブリッジ救出
9月12日～13日	消防広域化職員研修会
10月1日	消防吏員階級昇任辞令交付 消防司令補10名 消防士長10名 消防副士長11名
10月20日～21日	緊急消防援助隊関東ブロック合同訓練（前橋市）
10月28日	第12回長野県緊急消防援助隊合同訓練及び長野県総合防災訓練（須坂市）
12月5日	第15回松本広域消防職員意見発表会開催
12月15日	木曾郡王滝村おんたけ2240スキー場ゴンドラ事故に伴う応援派遣
1月18日	長野県国民保護図上訓練（長野県庁 長野県防災センター）
2月1日	「消防活動体験集」の発行
2月15日	水槽付消防ポンプ自動車配置式（芳川消防署、塩尻消防署、山形消防署） 高規格救急自動車配置式（豊科消防署、麻績消防署）
2月25日	穂高消防署庁舎増改築及び耐震化等改修工事完了

- 3月1日 | 災害放送案内システム機器更新
- 3月7日 | 自治体消防制度60周年記念式典（日本武道館）
- 3月11日 | 豊科消防署庁舎耐震化等改修工事完了

■平成20年度

- 4月1日 | 新規採用職員辞令交付 16名（消防職員数390名）
緊急消防援助隊登録 計21隊
- 4月8日 | 中南信地域消防広域化推進事務局開所式（職員1名派遣）
- 5月30日 | 自治体消防60周年長野県大会（長野県民文化会館）
- 6月25日 | 指揮広報車配置式（広丘消防署）
- 7月31日 | 第37回消防救助技術関東地区指導会（千葉市）
長野県代表 2種目9名 ロープブリッジ救出・障害突破
- 8月29日 | 第37回全国消防救助技術大会出場（北九州市）
長野県代表 2種目2名 ロープブリッジ渡過・はしご登はん
関東地区代表 1種目5名 ロープブリッジ救出
- 10月1日 | 消防吏員階級昇任辞令交付
消防司令補7名 消防士長11名 消防副士長8名
通信指令システム基本機器交換（延命措置）
携帯電話等発信地表示システム導入（GPS対応）
- 10月21日 | 住宅防火対策シンポジウム（松本県民文化会館）
- 10月26日 | 第13回長野県緊急消防援助隊合同訓練及び長野県総合防災訓練（小諸市）
- 11月14日 | 松本広域消防職員意見発表会（第1次）
- 11月19日～20日 | 緊急消防援助隊関東ブロック合同訓練（横浜市）
- 11月26日 | 長野県国民保護実動訓練（長野市）
- 12月3日 | 松本広域消防職員意見発表会（第2次）
- 1月26日 | 水槽付消防ポンプ自動車配置式（渚消防署、豊科消防署）
救助工作車（Ⅱ型）配置式（塩尻消防署）
高規格救急自動車配置式（本郷消防署、穂高消防署）
※高規格救急自動車のうち1台はドクターカー兼用
- 11月27日～28日 | 消防広域化職員研修会（松本市音楽文化ホール）
- 2月19日 | 第30回長野県消防職員意見発表会（松本市音楽文化ホール）
松本広域消防局代表 最優秀賞
- 3月8日 | 松本広域連合発足10周年・松本広域消防局発足15周年・ふるさと市町村圏
選定20周年記念式典（松本市中央公民館）
- 3月11日 | 渚消防署庁舎耐震化等改修工事完了
- 3月26日 | 梓川消防署庁舎耐震化等改修工事完了
- 3月31日 | 消防音楽隊活動休止

■平成21年度

- 4月1日 | 新規採用職員辞令交付 9名（消防職員数393名）
総務省消防庁へ研修派遣 1名（H21.4.1～H23.3.31）
- 4月23日 | 全国消防長会関東支部消防職員意見発表会
松本広域消防局代表 優秀賞
- 6月22日 | 消防広域化のあり方検討会（東京消防庁）
- 7月7日～9日 | 消防広域化研修会

7月23日	第38回消防救助技術関東地区指導会（横浜市） 長野県代表 1種目5名 引揚救助
8月17日	広域化協議会研修「Fireman Meeting 2009」（伊那市）
8月20日	第38回全国消防救助技術大会（横浜市） 長野県代表 1種目1名 はしご登はん
10月1日	消防吏員階級昇任辞令交付 消防司令補6名 消防士長7名 消防副士長10名 通信指令システム基本機器以外の改修（延命措置） タウンページデータによるテナント情報の導入 住宅地図連動の航空写真表示システムの導入
10月25日	第14回長野県緊急消防援助隊合同訓練及び長野県総合防災訓練（伊那市）
11月6日	松本広域消防職員意見発表会（第1次）
11月14日～15日	緊急消防援助隊関東ブロック合同訓練（千葉市）
11月24日	高規格救急車配置式（渚消防署、梓川消防署、梓川消防署安曇出張所）
12月2日	松本広域消防職員意見発表会（第2次）
2月18日	第31回長野県消防職員意見発表会（駒ヶ根市）
2月26日	広丘消防署庁舎耐震化等改修工事完了

■平成22年度

4月1日	新規採用職員辞令交付 13名（消防職員数393名）
4月23日	災害現場用携帯電話導入（20台）
6月4日～5日	第4回緊急消防援助隊全国合同訓練（愛知県）
7月1日	あんしん電話センター装置更新
7月14日	第39回消防救助技術関東地区指導会（神奈川県消防学校） 長野県代表 2種目9名 ロープブリッジ救出・障害突破
7月21日	広域化協議会研修「Fireman Meeting 2010」（塩尻市総合文化センター）
8月1日	長野県消防ポンプ操法・ラッパ吹奏大会（塩尻市）
8月27日	第39回全国消防救助技術大会（京都市） 長野県代表 1種目1名 はしご登はん
9月1日	位置情報通知システム（統合型）導入
9月26日	第15回長野県総合防災訓練及び長野県緊急消防援助隊合同訓練（安曇野市）
10月1日	平成23年度緊急消防援助隊関東ブロック合同訓練実行委員会事務局に職員1名 派遣（H22.10.1～H24.3.31） 消防吏員階級昇任辞令交付 消防司令補 9名 消防士長 10名 消防副士長 7名
11月8日	松本広域消防職員意見発表会（第1次）
11月20日～21日	緊急消防援助隊関東ブロック合同訓練（東京都）
12月6日～7日	消防広域化研修会（将来ビジョン研修会）
12月13日	松本広域消防職員意見発表会（第2次）
1月27日	水槽付消防ポンプ自動車（兼用救助工作車）車両配置式（麻績村）
2月17日	第32回長野県消防職員意見発表会（飯田市）
3月10日	中南信消防救急無線デジタル化推進委員会設立
3月11日～31日	東日本大震災緊急消防援助隊派遣（宮城県多賀城市ほか）

■平成23年度

4月1日	新規採用職員辞令交付 16名 (消防職員数392名)
4月1日～2日	東日本大震災緊急消防援助隊派遣 (宮城県塩釜市ほか)
6月30日	長野県中部を震源とする地震 松本市で震度5強を観測 (死者1名、負傷者17名)
8月5日	寄贈高規格救急自動車受納式 (芳川消防署)
8月29日	資機材搬送車配置 (消防局)
9月3日	松本市災害時医療救護活動マニュアル検証訓練
9月23日	第16回長野県総合防災訓練・長野県緊急消防援助隊合同訓練 (飯山市)
10月1日	消防吏員階級昇任辞令交付 消防司令補 11名 消防士長 5名 消防副士長 9名 信州ドクターヘリ松本運航開始
11月1日～2日	緊急消防援助隊関東ブロック合同訓練 (松本市・塩尻市・安曇野市)
12月6日	松本広域消防職員意見発表会
2月7日	常備消防力整備に係る中長期構想の策定
2月15日	第33回長野県消防職員意見発表会 (中野市)
3月	消防救急無線デジタル化基本設計完了

■平成24年度

4月1日	新規採用職員辞令交付 15名 (消防職員数392名)
6月13日	寄贈指揮広報車受納 (消防局)
8月7日	第41回全国消防救助技術大会 (東京都) 長野県代表 1種目1名 はしご登はん
10月1日	消防吏員階級昇任辞令交付 消防司令補 14名 消防士長 11名 消防副士長 10名
10月12日	消防救急無線デジタル化実施設計完了
10月20日～21日	第17回長野県総合防災訓練・長野県緊急消防援助隊合同訓練 (上田市)
11月2日	高規格救急自動車配置 (塩尻消防署)
11月29日～30日	緊急消防援助隊関東ブロック合同訓練 (埼玉県)
12月4日	松本広域消防職員意見発表会
12月28日	救急救助支援業務システム改修
1月21日	消防ポンプ自動車配置 (梓川消防署)
1月26日	国有財産無償使用消防車両等配置披露式 支援車 (I型) (芳川消防署神林出張所)、都道府県指揮隊車 (消防局) 救助工作車 (III型) (渚消防署)
2月14日	第34回長野県消防職員意見発表会 (須坂市)
3月22日	渚消防署救助訓練塔C塔建替工事完了
3月28日	梓川消防署安曇出張所隣地拡張造成工事完了

■平成25年度

4月1日	新規採用職員辞令交付 13名 (消防職員数392名) 総務省消防庁研修派遣 (H25.4.1～現在)
6月1日	新規採用職員辞令交付 1名 (消防職員数392名)
8月22日	第42回全国消防救助技術大会 (広島市) 長野県代表 1種目1名 はしご登はん 関東地区代表 1種目4名 ロープブリッジ救出
8月30日	指揮広報車配置 (芳川消防署)
9月27日	人員輸送車 (マイクロバス) 配置 (消防局)
10月1日	消防吏員階級昇任辞令交付 消防司令補 15名 消防士長 10名 消防副士長 13名
10月30日～31日	緊急消防援助隊関東ブロック合同訓練 (山梨県) 中止
11月2日～3日	長野県消防防災訓練・長野県消防相互応援隊合同訓練 (諏訪市)
11月8日	松本広域消防発足20周年のつどい
11月28日	丸の内消防署庄内出張所救急消毒室等改修工事竣工
12月5日	松本広域消防職員意見発表会
1月30日	圧縮空気泡消火装置 (CAFS) 付消防ポンプ自動車配置 (明科消防署)
1月31日	圧縮空気泡消火装置 (CAFS) 付消防ポンプ自動車配置 (本郷消防署)
2月6日	第35回長野県消防職員意見発表会 (諏訪市)
2月8日・14日・15日	関東甲信越地域を中心とする大雪 松本地域では最大積雪深75cmを記録
3月1日	消防通信指令システム竣工
3月3日	機動連絡車運用開始 (消防局)
3月10日	高規格救急自動車配置 (丸の内消防署庄内出張所)
3月12日	屈折はしご付消防自動車配置 (塩尻消防署)
3月13日	高規格救急自動車配置 (丸の内消防署)
3月21日	消防救急デジタル無線設備竣工
3月26日	消防救急デジタル無線設備・消防通信指令システム等運用開始式

4 松本広域連合組織図

(平成26年4月1日現在)

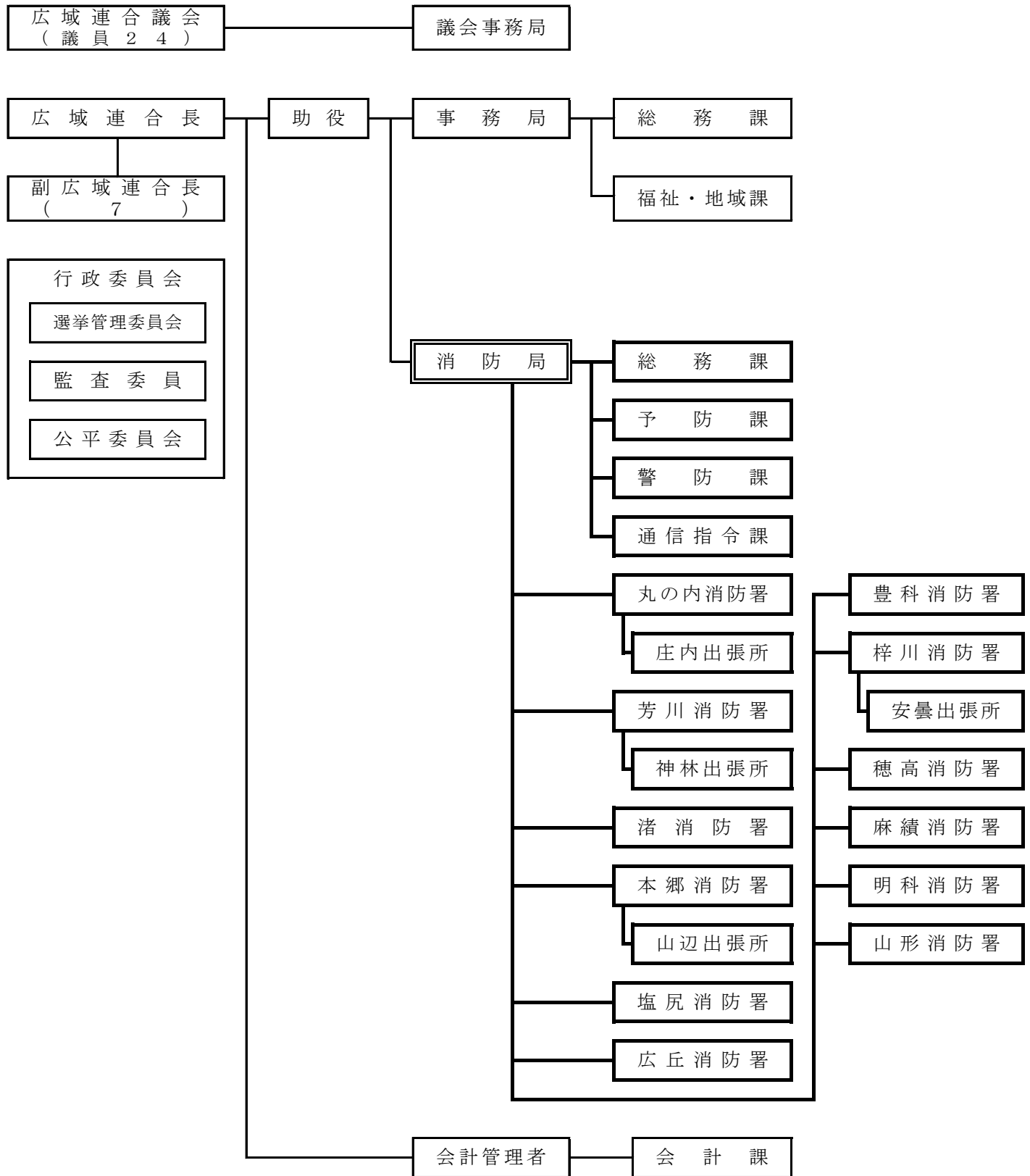

5 消防局・消防署所分布図

松本広域消防局の管内

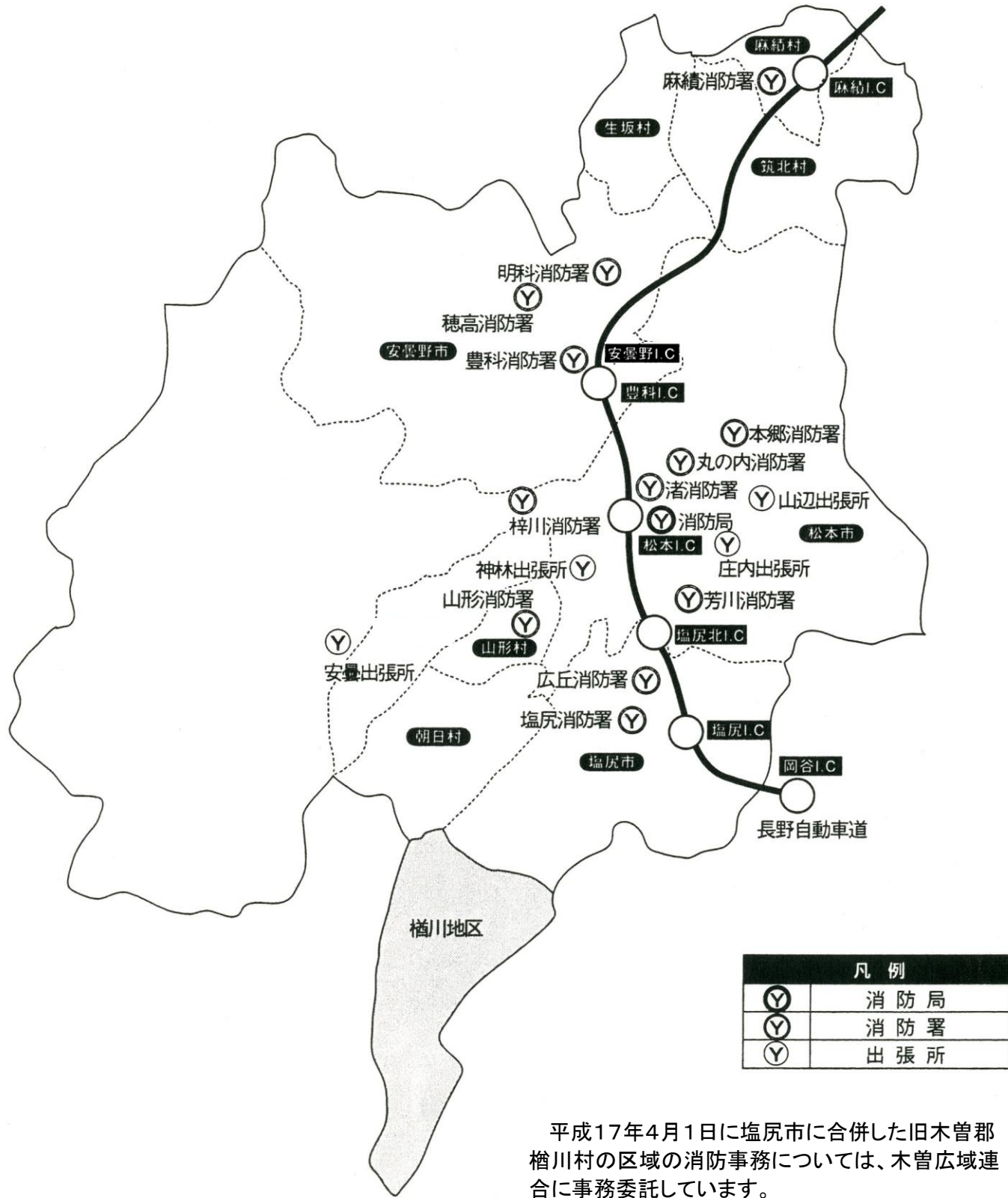

関係市村

- 松本市
- 塩尻市
- 安曇野市
- 麻績村
- 生坂村
- 山形村
- 朝日村
- 筑北村

6 消防庁舎の状況

(平成26年4月1日現在)

消防機関名	所在地	構造	規模 (㎡)			建築年月	増改修年月
			敷地面積	建築面積	延べ面積		
消防局	松本市渚1丁目7番12号	SRC造4F 地下1F	1,943.47	524.67	2,238.42	H元.7	H14.3 増築
丸の内消防署	松本市城西2丁目1番23号	RC造3F	1,719.45	385.85	807.54	H4.4	
庄内出張所	松本市出川1丁目2番15号	RC造2F	1,299.00	336.92	505.60	H17.3	
芳川消防署	松本市村井町南2丁目1番9号	RC造2F 一部鉄骨	2,600.11	608.47	867.15	H18.10	
神林出張所	松本市神林5961番地1	RC造2F	2,865.00	376.24	673.34	H3.3	
渚消防署	松本市渚1丁目7番12号	RC造3F	1,943.47	462.61	909.10	S49.3	H21.3 耐震改修
本郷消防署	松本市浅間温泉2丁目6番1号	RC造2F	1,707.72	635.94	931.41	H12.4	
山辺出張所	松本市里山辺1434番地1	RC造2F	1,068.22	318.02	453.17	S52.3	H19.3 耐震改修
塩尻消防署	塩尻市広丘高出1486番地802	RC造3F	3,735.94	1,521.06	2,161.42	H3.11	
広丘消防署	塩尻市広丘原新田575番地9	LS造 平屋建	1,379.81	474.80	446.04	S63.3	H22.2 耐震改修
豊科消防署	安曇野市豊科5705番地6	RC造2F	2,446.81	668.49	1,271.11	S54.1	H20.3 耐震改修
梓川消防署	松本市梓川倭65番地2	RC造2F	1,478.96	454.79	536.93	S47.12	H21.3 耐震改修
安曇出張所	松本市安曇2819番地1	RC造2F 一部鉄骨	1,213.01	141.35	358.95	H5.2	
穂高消防署	安曇野市穂高5075番地2	RC造2F	1,629.19	442.68	529.93	S47.12	H20.3 耐震改修
麻績消防署	東筑摩郡麻績村麻10389番地3	RC造2F 一部鉄骨	1,371.60	489.09	720.95	H5.2	
明科消防署	安曇野市明科東川手271番地4	RC造2F 一部鉄骨	1,200.03	422.00	649.80	H5.2	
山形消防署	東筑摩郡山形村5997番地3	RC造2F 一部鉄骨	1,200.00	424.00	648.87	H5.2	

7 事務分掌

■総務課

1 総務事項

- (1) 消防局の重要施策に係る企画、調査及び研究に関すること。
- (2) 消防局の事務事業に係る総合調整に関すること。
- (3) 組織に関すること。
- (4) 消防職員の定数に関すること。
- (5) 条例、規則等の制定及び改廃に関すること。
- (6) 業務改善その他事務の効率化に関すること。
- (7) 監察に関すること。
- (8) 消防局内の連絡調整に関すること。

2 庶務事項

- (1) 文書及び公印に関すること。
- (2) 儀式及び渉外に関すること。
- (3) 消防表彰に関すること。
- (4) 消防関係諸会議に関すること。
- (5) 消防関係諸機関との連絡に関すること。
- (6) 消防局の予算及び決算に関すること。
- (7) 諸手数料その他収入に関すること。
- (8) 物品の購入、支給及び保管に関すること。
- (9) 消防庁舎並びに附帯設備及び諸設備の維持管理に関すること。
- (10) 財産管理に関すること。
- (11) 広報及び広聴に関すること。
- (12) 消防音楽隊に関すること。

3 職員事項

- (1) 消防職員の任免、分限、懲戒、服務その他身分に関すること。
- (2) 消防職員の勤務時間その他勤務条件に関すること。
- (3) 消防職員の配置に関すること。
- (4) 消防職員の勤務成績の評価に関すること。
- (5) 消防職員の表彰に関すること。
- (6) 消防職員の研修に関すること。
- (7) 消防職員の公務災害及び賞じゅつに関すること。
- (8) 消防職員の健康管理及び福利厚生に関すること。
- (9) 消防職員委員会に関すること。

4 情報管理事項

- (1) 消防統計に関すること（他課の所管に属するものを除く。）。
- (2) 情報システムの管理及び運用に関すること。

■予防課

1 火災予防事項

- (1) 火災予防の対策に関すること。
- (2) 火災予防に係る指導及び広報に関すること。
- (3) 防火管理者等の育成、指導及び資格管理に関すること。
- (4) 火災の原因及び損害の調査に関すること。
- (5) 火災報告に関すること。
- (6) 火災統計及び分析に関すること。
- (7) り災証明に関すること。
- (8) 関係団体との連絡調整に関すること。
- (9) その他火災予防に関すること。

2 防火対象物事項

- (1) 建築物の消防同意に関すること。
- (2) 消防用設備等の設置及び維持管理に関すること。
- (3) 防火対象物の立入検査及び違反処理に関すること。
- (4) 防火対象物に係る消防計画の指導に関すること。
- (5) 火気使用設備等に関すること。
- (6) 防火対象物定期点検報告制度に関すること。
- (7) 防火対象物の実態調査に関すること。
- (8) 防火安全に係る意見書等の交付に関すること。

3 危険物等規制事項

- (1) 危険物施設に係る許可、認可、届出及び承認等に関すること。
- (2) 危険物取扱者及び危険物保安監督者等に関すること。
- (3) 危険物タンクの水張り等の検査に関すること。
- (4) 危険物規制事務報告に関すること。

- (5) 危険物施設の立入検査及び違反処理に関すること。
- (6) 危険物の流出その他の事故に係る行政措置に関すること。
- (7) 危険物の規制、指導等に関すること。
- (8) 火薬類の譲渡、譲受及び消費の許可等に関すること。
- (9) 液化石油ガスの保安の確保及び取引の適正化に関する法律に基づく意見書の交付に関すること。

■警防課

1 警防事項

- (1) 警防業務全般の総合調整に関すること。
- (2) 消防戦術に関すること。
- (3) 中高層建築物火災の消防活動対策に関すること。
- (4) 特殊災害の消防活動対策に関すること。
- (5) 災害現場の指揮統制に関すること。
- (6) 消防計画及び地域防災計画に関すること。
- (7) 国民保護計画に関すること。
- (8) 大規模な訓練等の総合調整に関すること。
- (9) 消防活動技術の向上に関すること。
- (10) 消防応援、受援に関すること。
- (11) 消防施設整備及び実態調査に関すること。
- (12) 消防水利に関すること。
- (13) 消防活動、訓練の安全管理対策に関すること。
- (14) 災害統計及び分析に関すること。
- (15) 消防用車両等の購入及び保守管理に関すること。
- (16) 消防機械器具の購入及び保守管理に関すること。
- (17) 車両用燃料の配当に関すること。
- (18) 消防用車両等の事故処理に関すること。
- (19) 防災関係機関との連絡調整に関すること。
- (20) 住民に対する防災教育訓練に関すること。

2 救急事項

- (1) 救急に関する活動基準及び訓練に関すること。
- (2) 救急技術の向上に関すること。
- (3) 救急統計及び分析に関すること。
- (4) 救急証明に関すること。
- (5) 救急用資器材及び医薬品の購入及び保守

管理に関すること。

- (6) メディカルコントロールに関すること。
- (7) 救急指導医に関すること。
- (8) 救急医療機関等との連絡調整に関すること。
- (9) ドクターカーに関すること。
- (10) 応急手当の普及啓発に関すること。
- (11) 患者等搬送事業に係る認定及び指導に関すること。

3 救助事項

- (1) 特別救助隊に関すること。
- (2) 国際消防救助隊に関すること。
- (3) 救助に関する活動基準及び訓練に関すること。
- (4) 救助技術の向上に関すること。
- (5) 救助統計及び分析に関すること。
- (6) 救助用資器材の購入及び保守管理に関すること。
- (7) 救助関係機関との連絡調整に関すること。

■通信指令課

1 通信事項

- (1) 災害発生通報の受付及び出場指令に関すること。
- (2) 消防隊の運用及び救急管制に関すること。
- (3) 災害通信の運用、通信統制及び指導に関すること。
- (4) 消防無線局に関すること。
- (5) 消防通信施設の整備、保守管理に関すること。
- (6) 災害情報等の収集及び伝達に関すること。
- (7) 消防関係機関との連絡調整に関すること。
- (8) 緊急情報システムに関すること。

2 情報管理事項

- (1) 情報システムの総合的な企画及び調整に関すること。
- (2) 情報システムの管理及び運用に関すること（総務課の所管に属するものを除く。）
- (3) 情報システムの整備及び維持管理に関すること。

■消防署・出張所

1 庶務事項

- (1) 文書及び公印に関すること。
- (2) 諸手数料その他収入に関すること。
- (3) 物品の保管及び備品の管理に関すること。
- (4) 庁舎の維持管理に関すること。
- (5) 消防職員の服務等に関すること。
- (6) 消防職員の教養訓練に関すること。
- (7) 消防職員の保健衛生及び福利厚生に関すること。

2 予防事項

- (1) 火災予防に係る指導及び広報に関すること。
- (2) 火災の原因及び損害の調査に関すること。
- (3) 火災報告に関すること。
- (4) 火災証明に関すること。
- (5) 火災協力者表彰の内申に関すること。
- (6) 建築物等の消防同意及び防災指導に関すること。
- (7) 消防用設備等の設置及び維持管理に関すること。
- (8) 防火対象物の立入検査及び違反処理に関すること。
- (9) 防火対象物に係る消防計画の審査及び指導に関すること。
- (10) 火気使用設備等に関すること。
- (11) 防火対象物定期点検報告制度に関すること。
- (12) 危険物施設の立入検査に関すること。
- (13) 火薬類の譲渡、譲受及び消費の許可等に関すること。
- (14) 液化石油ガスの保安の確保及び取引の適正化に関する法律に基づく意見書の交付に関すること。
- (15) 液化石油ガス設備工事の届出等に関すること。
- (16) 少量危険物及び指定可燃物に関すること。
- (17) 関係団体の運営協力に関すること。

3 警防事項

- (1) 消防隊等の運用に関すること。
- (2) 警防業務に関わる教育及び訓練に関すること。
- (3) 警防計画に関すること。
- (4) 消防水利に関すること。

- (5) 火災出動報告書等の処理及び統計に関すること。
- (6) 消防用車両の保守管理に関すること。
- (7) 消防機械器具の維持管理及び整備に関すること。
- (8) 消防団員の訓練指導に関すること。
- (9) 自主防災組織等の訓練指導に関すること。

4 救急事項

- (1) 救急隊の運用に関すること。
- (2) 救急業務に関わる教育及び訓練に関すること。
- (3) 救急出場報告書の処理及び統計に関すること。
- (4) 救急証明に関すること。
- (5) 救急用薬品及び資器材に関すること。
- (6) 応急手当講習会の実施に関すること。

5 救助事項

- (1) 救助隊の運用に関すること。
- (2) 救助業務に関わる教育及び訓練に関すること。
- (3) 救助出場報告書の処理及び統計に関すること。
- (4) 救助用資機材の維持管理及び整備に関すること。

6 一般事項

- (1) 火災防御活動に関すること。
- (2) 救急活動及び救助活動に関すること。
- (3) 風水害及びその他の災害活動に関すること。
- (4) 火災等の警戒に関すること。
- (5) 災害通報及び情報通信に関すること。
- (6) 消防無線局に関すること。

総務編



平成26年度長野県消防学校初任科（第57期）入校式

1 人事

(1) 職員配置状況

(平成26年4月1日現在)

(単位：人)

階 級 所 属		総 数	消 防 正 監	消 防 監	消 防 司 令 長	消 防 司 令	消 防 司 令 補	消 防 士 長	消 防 副 士 長	消 防 士	そ の 他
条 例 定 数		395	—	—	—	—	—	—	—	—	—
実 員 総 数		392	1	2	14	67	169	38	13	85	3
消 防 局	消 防 局 長	1	1	—	—	—	—	—	—	—	—
	消 防 局 次 長	1	—	1	—	—	—	—	—	—	—
	総 務 課	15	—	—	—	3	8	1	—	—	3
	課 長	(1)	—	(1)	—	—	—	—	—	—	—
	総 務 担 当	7	—	—	—	2	4	1	—	—	—
	長 野 県 派 遣	2	—	—	—	—	2	—	—	—	—
	事 務 局 出 向	3	—	—	—	1	2	—	—	—	—
	そ の 他	3	—	—	—	—	—	—	—	—	3
	予 防 課	8	—	—	1	2	5	—	—	—	—
	警 防 課	7	—	—	1	2	4	—	—	—	—
	通 信 指 令 課	16	—	—	1	4	9	2	—	—	—
小 計	48	1	1	3	11	26	3	—	—	3	
消 防 署	丸の内消防署	25	—	—	1	4	10	4	—	6	—
	庄内出張所	16	—	—	—	4	6	1	2	3	—
	芳川消防署	22	—	—	1	3	11	—	2	5	—
	神林出張所	13	—	—	—	4	4	1	—	4	—
	渚消防署	34	—	—	1	3	16	5	1	8	—
	本郷消防署	20	—	—	1	3	6	4	—	6	—
	山辺出張所	13	—	—	—	4	5	—	1	3	—
	塩尻消防署	33	—	1	—	4	14	6	1	7	—
	広丘消防署	20	—	—	1	3	6	2	2	6	—
	豊科消防署	30	—	—	1	3	13	3	3	7	—
	梓川消防署	21	—	—	1	3	10	1	—	6	—
	安曇出張所	16	—	—	—	4	7	1	1	3	—
	穂高消防署	21	—	—	1	4	9	2	—	5	—
	麻績消防署	20	—	—	1	4	10	—	—	5	—
	明科消防署	20	—	—	1	3	9	1	—	6	—
山形消防署	20	—	—	1	3	7	4	—	5	—	
小 計	344	—	1	11	56	143	35	13	85	—	

1 他自治体への派遣職員は、定数外のため除いてあります。(松本市・塩尻市・安曇野市へ各1名)

2 短時間勤務再任用職員は、定数外のため除いてあります。(本郷消防署・麻績消防署・明科消防署・山形消防署に各1名)

3 総務課総務担当のうち、1名を総務省消防庁へ研修派遣しています。

(2) 年齢・階級別職員数

(平成26年4月1日現在)

(単位：人)

年 齢	階 級	総 数	消 防 正 監	消 防 監	消 防 司 令 長	消 防 司 令	消 防 司 令 補	消 防 士 長	消 防 副 士 長	消 防 士	そ の 他
18 歳		8	—	—	—	—	—	—	—	8	—
19 歳		7	—	—	—	—	—	—	—	7	—
20 歳		7	—	—	—	—	—	—	—	7	—
21 歳		11	—	—	—	—	—	—	—	11	—
22 歳		14	—	—	—	—	—	—	—	14	—
23 歳		9	—	—	—	—	—	1	—	8	—
24 歳		12	—	—	—	—	—	1	1	10	—
25 歳		13	—	—	—	—	—	2	5	6	—
26 歳		11	—	—	—	—	—	2	2	7	—
27 歳		11	—	—	—	—	—	4	2	5	—
28 歳		11	—	—	—	—	—	7	3	1	—
29 歳		3	—	—	—	—	—	2	—	1	—
30 歳		8	—	—	—	—	4	4	—	—	—
31 歳		10	—	—	—	—	7	3	—	—	—
32 歳		11	—	—	—	—	6	5	—	—	—
33 歳		7	—	—	—	—	4	3	—	—	—
34 歳		10	—	—	—	—	8	1	—	—	1
35 歳		7	—	—	—	—	5	2	—	—	—
36 歳		7	—	—	—	—	6	1	—	—	—
37 歳		12	—	—	—	—	12	—	—	—	—
38 歳		12	—	—	—	—	12	—	—	—	—
39 歳		19	—	—	—	—	19	—	—	—	—
40 歳		15	—	—	—	—	15	—	—	—	—
41 歳		13	—	—	—	—	13	—	—	—	—
42 歳		10	—	—	—	—	10	—	—	—	—
43 歳		11	—	—	—	—	11	—	—	—	—
44 歳		7	—	—	—	—	7	—	—	—	—
45 歳		8	—	—	—	—	8	—	—	—	—
46 歳		15	—	—	—	—	15	—	—	—	—
47 歳		6	—	—	—	4	2	—	—	—	—
48 歳		13	—	—	—	8	5	—	—	—	—
49 歳		6	—	—	—	6	—	—	—	—	—
50 歳		5	—	—	—	4	—	—	—	—	1
51 歳		6	—	—	—	6	—	—	—	—	—
52 歳		6	—	—	—	6	—	—	—	—	—
53 歳		8	—	—	—	8	—	—	—	—	—
54 歳		7	—	—	—	7	—	—	—	—	—
55 歳		10	—	—	2	7	—	—	—	—	1
56 歳		9	—	1	6	2	—	—	—	—	—
57 歳		4	—	—	2	2	—	—	—	—	—
58 歳		5	—	—	1	4	—	—	—	—	—
59 歳		7	1	1	2	3	—	—	—	—	—
60 歳		1	—	—	1	—	—	—	—	—	—
総 数		392	1	2	14	67	169	38	13	85	3
平均年齢		37.3	59.0	57.5	56.9	52.3	39.5	29.6	26.1	22.4	46.3

(3) 勤続年数・階級別職員数

(平成26年4月1日現在)

(単位:人)

階級 勤続年数	総 数	消 防 正 監	消 防 監	消 防 司 令 長	消 防 司 令	消 防 司 令 補	消 防 士 長	消 防 副 士 長	消 防 士	そ の 他
1年未満	23	—	—	—	—	—	—	—	22	1
1年以上	13	—	—	—	—	—	—	—	13	—
2年以上	16	—	—	—	—	—	—	—	15	1
3年以上	16	—	—	—	—	—	—	—	16	—
4年以上	13	—	—	—	—	—	1	1	11	—
5年以上	9	—	—	—	—	—	3	—	6	—
6年以上	16	—	—	—	—	1	5	8	2	—
7年以上	13	—	—	—	—	1	8	4	—	—
8年以上	4	—	—	—	—	1	3	—	—	—
9年以上	6	—	—	—	—	1	5	—	—	—
10年以上	8	—	—	—	—	7	1	—	—	—
11年以上	14	—	—	—	—	11	3	—	—	—
12年以上	13	—	—	—	—	9	4	—	—	—
13年以上	10	—	—	—	—	8	2	—	—	—
14年以上	13	—	—	—	—	12	1	—	—	—
15年以上	3	—	—	—	—	3	—	—	—	—
16年以上	—	—	—	—	—	—	—	—	—	—
17年以上	8	—	—	—	—	6	2	—	—	—
18年以上	5	—	—	—	—	5	—	—	—	—
19年以上	9	—	—	—	—	9	—	—	—	—
20年以上	11	—	—	—	—	11	—	—	—	—
21年以上	24	—	—	—	1	23	—	—	—	—
22年以上	44	—	—	—	16	27	—	—	—	1
23年以上	6	—	—	—	—	6	—	—	—	—
24年以上	7	—	—	—	1	6	—	—	—	—
25年以上	4	—	—	—	—	4	—	—	—	—
26年以上	5	—	—	—	—	5	—	—	—	—
27年以上	10	—	—	—	3	7	—	—	—	—
28年以上	7	—	—	—	1	6	—	—	—	—
29年以上	3	—	—	—	3	—	—	—	—	—
30年以上	3	—	—	—	3	—	—	—	—	—
31年以上	5	—	—	—	5	—	—	—	—	—
32年以上	5	—	—	—	5	—	—	—	—	—
33年以上	6	—	1	2	3	—	—	—	—	—
34年以上	7	—	—	1	6	—	—	—	—	—
35年以上	7	—	—	2	5	—	—	—	—	—
36年以上	5	1	1	—	3	—	—	—	—	—
37年以上	9	—	—	4	5	—	—	—	—	—
38年以上	1	—	—	1	—	—	—	—	—	—
39年以上	2	—	—	1	1	—	—	—	—	—
40年以上	5	—	—	—	5	—	—	—	—	—
41年以上	4	—	—	3	1	—	—	—	—	—
総 数	392	1	2	14	67	169	38	13	85	3

(4) 職員研修状況

■派遣研修

(平成25年度)

区 分		人員	期 間	研修職員階級	場 所
消防大学校	救 助 科	1	4月16日～6月6日	消防司令補	東京都調布市 「消防大学校」
	幹 部 科	1	10月29日～12月13日	消 防 司 令	〃
	違反是正特別講習	1	12月16日～12月20日	消防司令補	〃
	実務講習緊急消防援助隊 教育科高度救助・特別高 度 救 助 コ ー ス	1	2月4日～2月18日	消防司令補	〃
	実務講習緊急消防援助隊 教 育 科 NBC コ ー ス	1	2月24日～3月7日	消防司令補	〃
長野県消防学校	操 法 指 導 員 講 習	2	4月4日～4月5日	消防司令補	長野市篠ノ井 「長野県消防学校」
	初 任 科	12	4月11日～10月6日	消 防 士	〃
	救 助 科	3	5月9日～6月12日	消防司令補 消 防 士 長 消 防 士	〃
	特 殊 災 害 科	4	6月19日～6月27日	消防司令補 消 防 士 長	〃
	専門課程(震災対応研修)	4	7月30日～8月2日	消防司令補 消 防 副 士 長	〃
	警 防 科	5	10月21日～11月1日	消防司令補	〃
	火 災 調 査 科	5	11月6日～11月19日	消防司令補 消 防 士 長 消 防 副 士 長	〃
	危 険 物 科	3	11月26日～12月3日	消防司令補	〃
	上 級 幹 部 科	2	12月4日～12月6日	消 防 司 令	〃
	救 急 科	13	1月7日～3月6日	消 防 士	〃
	幹 部 科	2	1月20日～1月31日	消防司令補	〃
	予 防 査 察 科	4	2月17日～2月28日	消防司令補	〃
	救 急 高 度 化 研 修	3	3月10日～3月14日	消 防 士 長	〃

■実務研修

(平成25年度)

	区 分	人員	期 間	研 修 職 員 階 級	場 所
予 防 関 係	日本火災学会講演討論会	1	1月24日 ～ 1月24日	消防司令補	東京都文京区 文京シビックセンター
	危険物保安技術講習会	1	7月11日 ～ 7月12日	消防司令補	東京都千代田区 「科学技術館サイエンスホール」
	消防実務講習会	1	9月20日 ～ 9月20日	消防司令補	神奈川県横浜市 横浜市社会福祉センター
	関東支部違反是正 事例発表会	2	12月6日 ～ 12月6日	消防司令補	神奈川県横浜市 「横浜市開港記念会館」
救 急 関 係	日本臨床救急医学会 総会・学術集会	1	7月12日 ～ 7月13日	消防司令補	東京都千代田区 「東京国際フォーラム」
	安全運転研修所	1	9月17日 ～ 9月20日	消防司令補	茨城県ひたちなか市 「安全運転中央研修所」
			10月7日 ～ 10月10日		
	国際緊急援助隊 連携訓練	1	10月23日 ～ 10月25日	消防司令補	新潟県新潟市 「新潟市消防局西浦消防署」
	救急救命士研修会	15	11月8日 ～ 11月8日	消防司令補 消防副士長 消防士	長野県松本市 「松本市音楽文化ホール」
	日本救急医学会 中部地方会	1	11月23日 ～ 11月23日	消防司令補	静岡県浜松市 アクアシティ浜松
	全国消防救助 シンポジウム	1	12月13日 ～ 12月13日	消防司令補	東京都千代田区 「日比谷公会堂」
	全国救急隊員 シンポジウム	1	1月30日 ～ 1月31日	消防司令補	福岡県北九州市 「西日本総合展示場」
	日本救急医学会関東地方 救急隊員学術研究会	1	2月1日 ～ 2月1日	消防司令補	神奈川県横浜市 「パシフィコ横浜会議センター」
国際消防救助隊セミナー	1	2月26日 ～ 2月28日	消防司令補	滋賀県大津市 「全国市町村国際文化研究所」	
そ の 他	消防総務・財務関係 実務研修会	1	7月5日 ～ 7月5日	消防司令補	神奈川県横浜市 「横浜情報文化センター」
	消防長研修会	1	11月1日 ～ 11月1日	消防監	神奈川県横浜市 「新横浜グレイスホテル」
	消防職員安全衛生研修会	1	1月16日 ～ 1月17日	消防司令補	東京都港区 「三田NNホール」

2 財 政

(1) 消防費当初予算額

■歳 入

(単位：千円)

科 目	H 2 6 年度	H 2 5 年度	比 較	構成比(%)
消 防 費 負 担 金	3,766,190	4,012,170	△ 245,980	93.36
消 防 費 手 数 料	4,680	4,430	250	0.12
国 庫 支 出 金	—	—	—	—
財 産 運 用 収 入	110	710	△ 600	0.00
物 品 売 払 収 入	—	320	△ 320	0.00
消 防 費 繰 入 金	—	20,000	△ 20,000	0.00
消 防 費 繰 越 金	218,170	65,300	152,870	5.41
消 防 費 雑 入	45,010	72,600	△ 27,590	1.12
合 計	4,034,160	4,175,530	△ 141,370	100.00

■歳 出

(単位：千円)

科 目	H 2 6 年度	H 2 5 年度	比 較	構成比(%)
一 般 管 理 費	3,431,790	3,536,360	△ 104,570	85.07
職 員 厚 生 費	16,640	14,470	2,170	0.41
職 員 研 修 費	14,850	14,020	830	0.37
常 備 消 防 費	260,490	239,280	21,210	6.46
消 防 施 設 費	73,630	242,400	△ 168,770	1.83
公 債 費	214,620	106,240	108,380	5.32
予 備 費	22,140	22,760	△ 620	0.55
合 計	4,034,160	4,175,530	△ 141,370	100.00

■人口及び世帯当たり消防費予算額

年度別	消防予算額 (千円)	人口 (人)		世帯数 (世帯)	
			一人当たり (円)		一世帯当たり (円)
平成 2 6 年度	4,034,160	432,485	9,328	168,266	23,975
平成 2 5 年度	4,175,530	433,521	9,632	167,383	24,946

■ 消防費当初予算額の推移

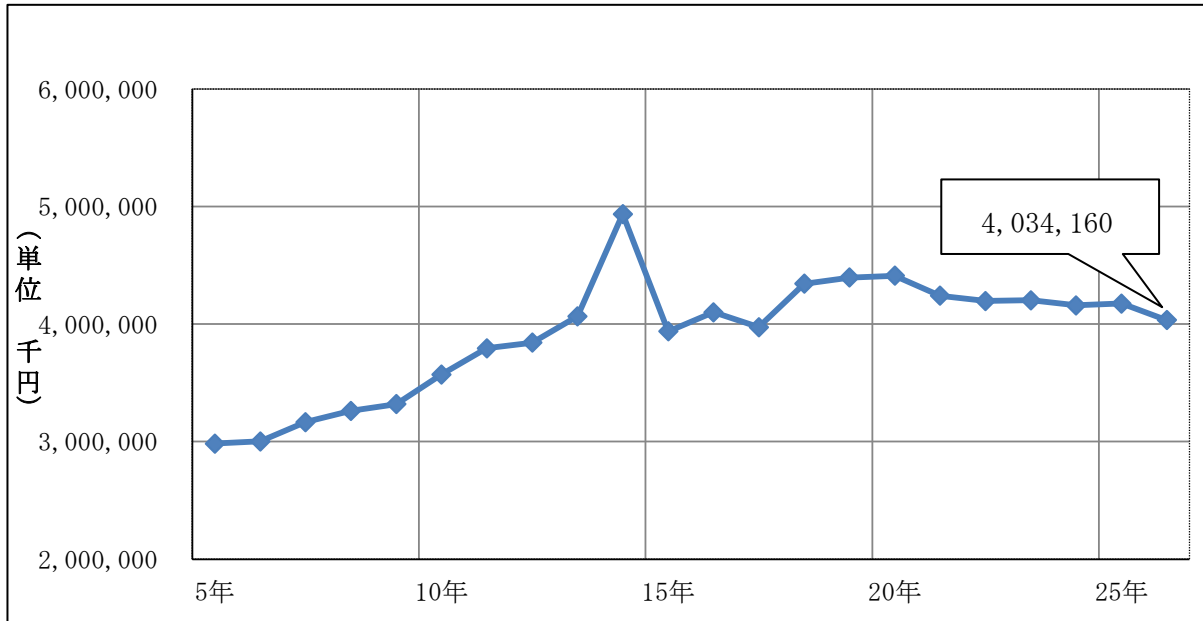

■ 消防費当初予算の内訳

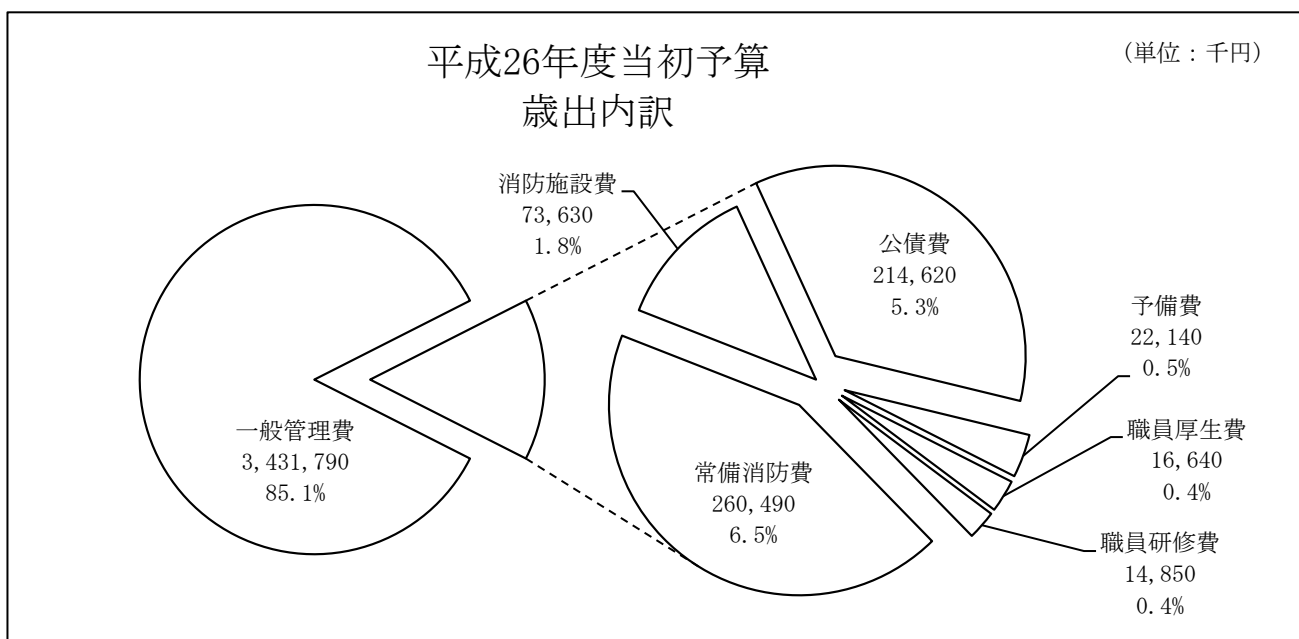
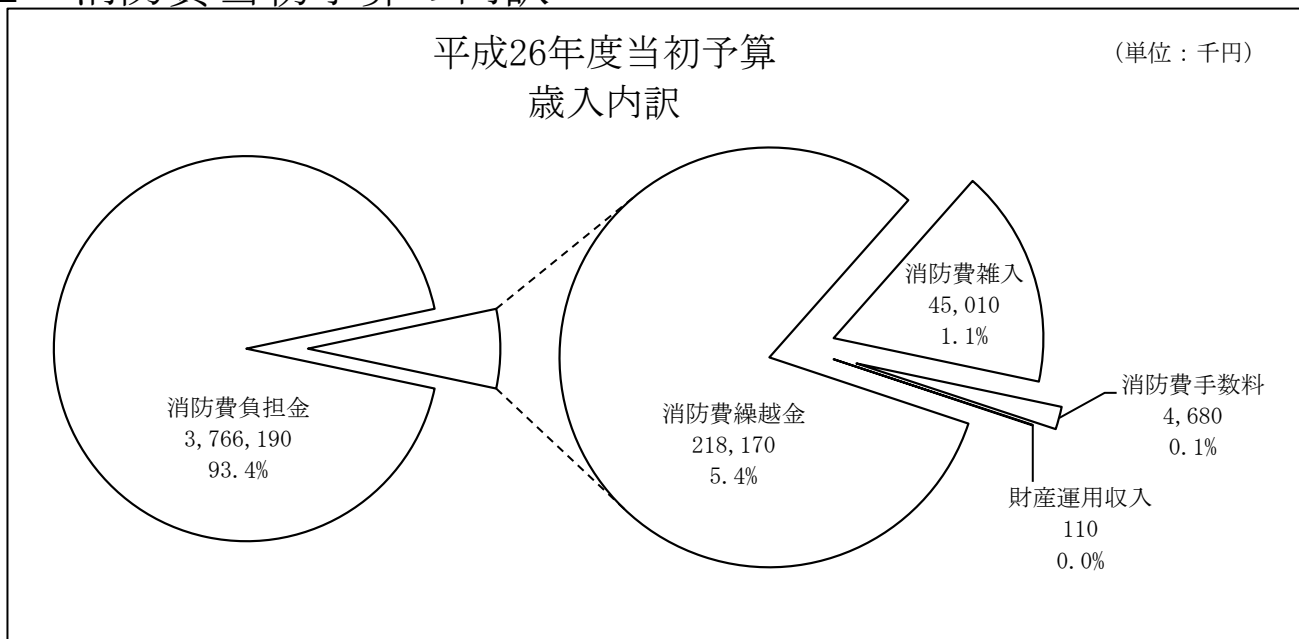

(2) 関係市村消防費負担金

(平成26年度)

(単位：千円)

市 村 名	共 通 経 費			高速道路 救急業務 特 交 分	ドクター カ 特 交 分	新設署所 設置経費	退職手当 特 別 負 担 金	合 計
	基準財政 需要額割	特 別 負 担 金	小 計					
総 額	3,277,800	364,200	3,642,000	43,360	4,660	30,732	45,430	3,766,182
松 本 市	1,658,492	218,520	1,877,012	5,420	4,660	11,368	35,890	1,934,350
塩 尻 市	483,612	54,630	538,242	5,420	—	—	9,540	553,202
安曇野市	839,767	91,050	930,817	5,420	—	4,719	—	940,956
麻 績 村	41,183	—	41,183	5,420	—	2,937	—	49,540
生 坂 村	28,785	—	28,785	5,420	—	1,746	—	35,951
山 形 村	87,444	—	87,444	5,420	—	2,764	—	95,628
朝 日 村	63,211	—	63,211	5,420	—	2,134	—	70,765
筑 北 村	75,306	—	75,306	5,420	—	5,064	—	85,790

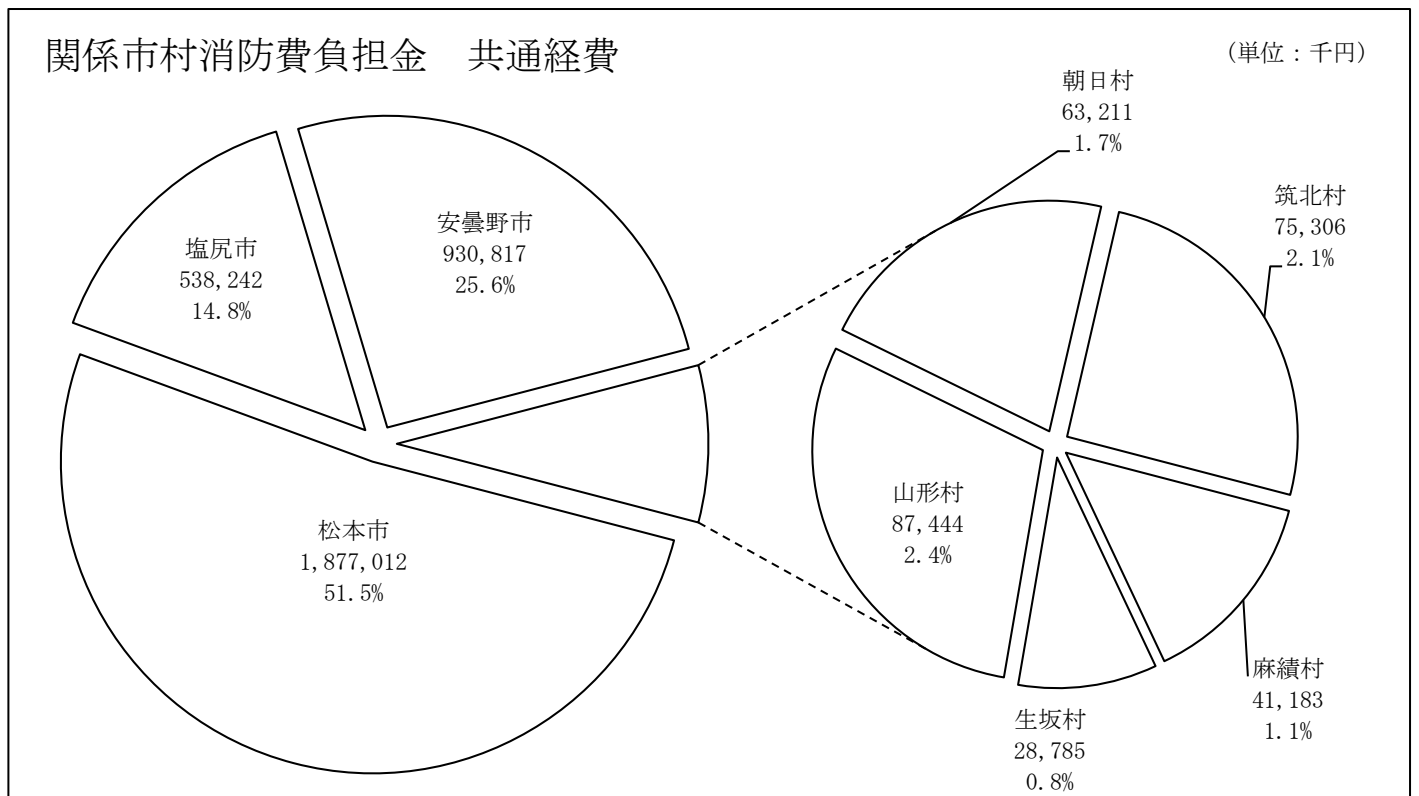

(3) 消防費決算額

■歳入

(単位：円)

科目	H24年度	H23年度	比較	構成比(%)
消防費負担金	3,935,731,397	3,985,560,515	△ 49,829,118	84.48
手数料	5,719,550	4,296,950	1,422,600	0.12
国庫支出金	—	14,824,405	△ 14,824,405	—
消防費県補助金	857,000	588,000	269,000	0.02
利子及び配当金	896,045	879,426	16,619	0.02
物品売払収入	3,749,221	2,215,555	1,533,666	0.08
基金繰入金	56,150,000	—	56,150,000	1.20
消防費繰越金	153,047,698	172,886,304	△ 19,838,606	3.28
消防費雑入	61,191,359	65,427,758	△ 4,236,399	1.31
消防債	442,000,000	—	442,000,000	9.49
合計	4,659,342,270	4,246,678,913	412,663,357	100.00

平成24年度決算歳入内訳

(単位：円)

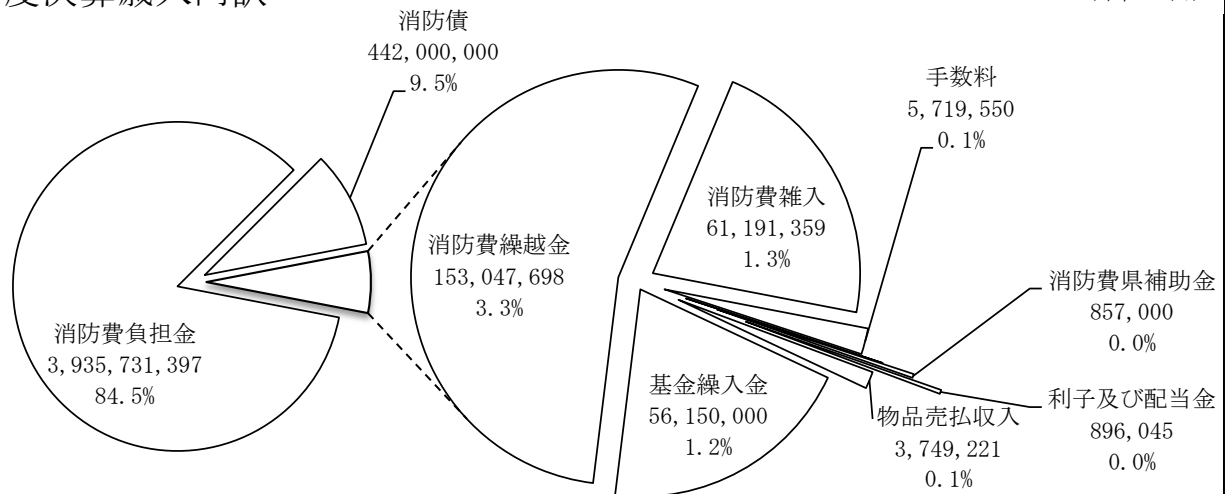

■歳出

(単位：円)

科目	H24年度	H23年度	比較	構成比(%)
一般管理費	3,415,984,144	3,588,153,112	△ 172,168,968	84.23
消防厚生費	13,362,553	13,631,536	△ 268,983	0.33
職員研修費	14,883,268	16,415,542	△ 1,532,274	0.37
常備消防費	246,337,162	255,580,479	△ 9,243,317	6.07
消防施設費	249,041,365	129,985,483	119,055,882	6.14
公債費	115,979,834	89,865,063	26,114,771	2.86
合計	4,055,588,326	4,093,631,215	△ 38,042,889	100.00

平成24年度決算歳出内訳

(単位：円)

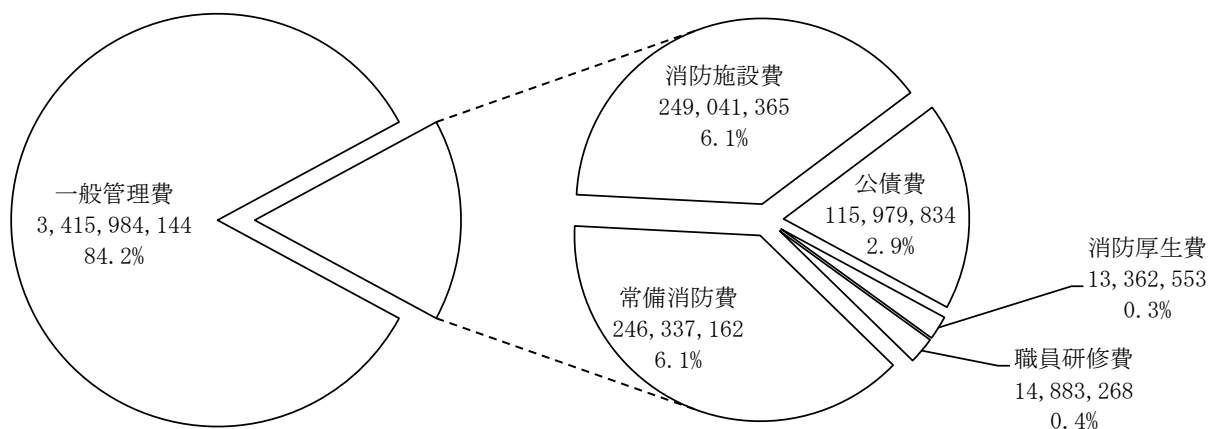

収入済額・支出済額推移

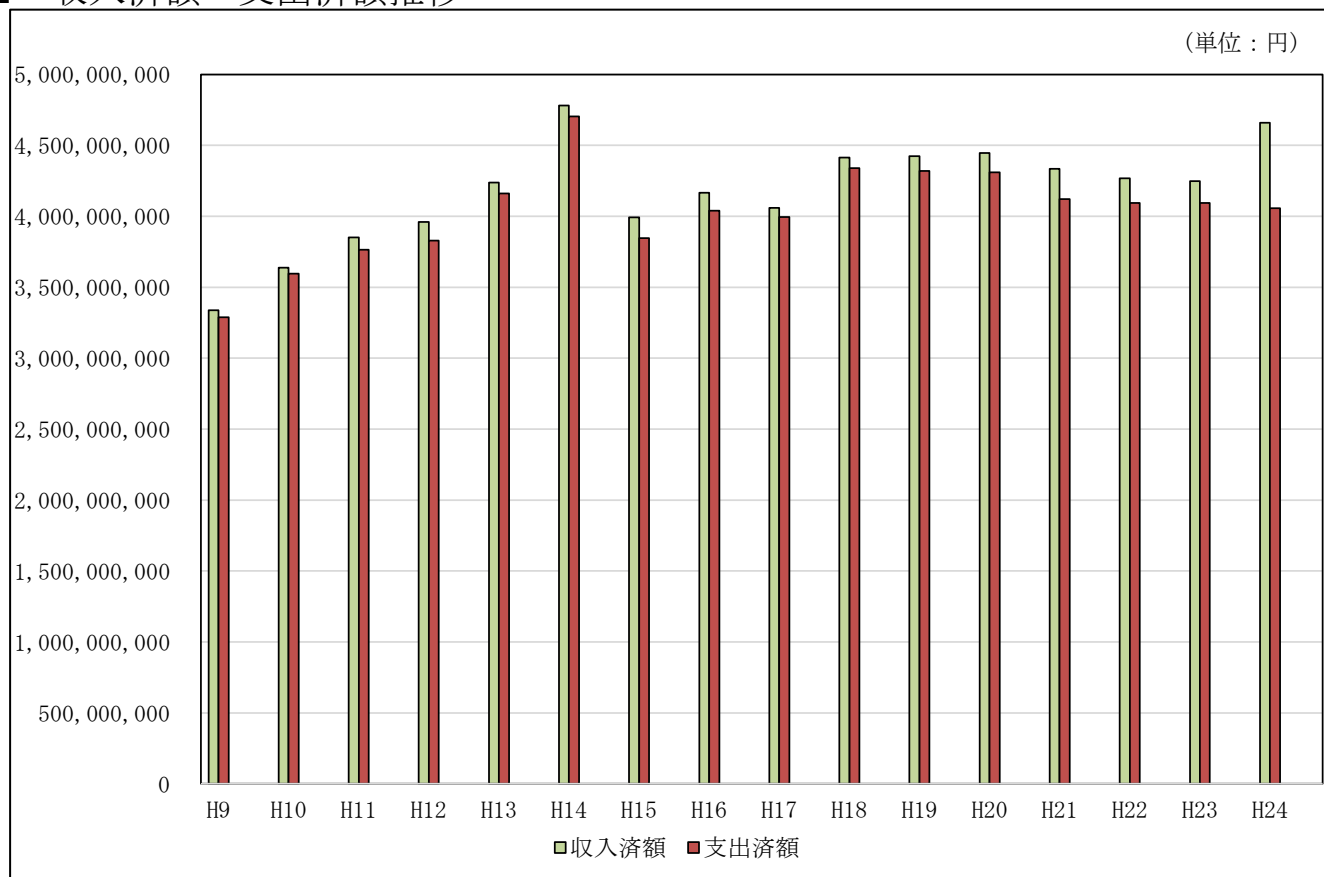

支出済額内訳推移

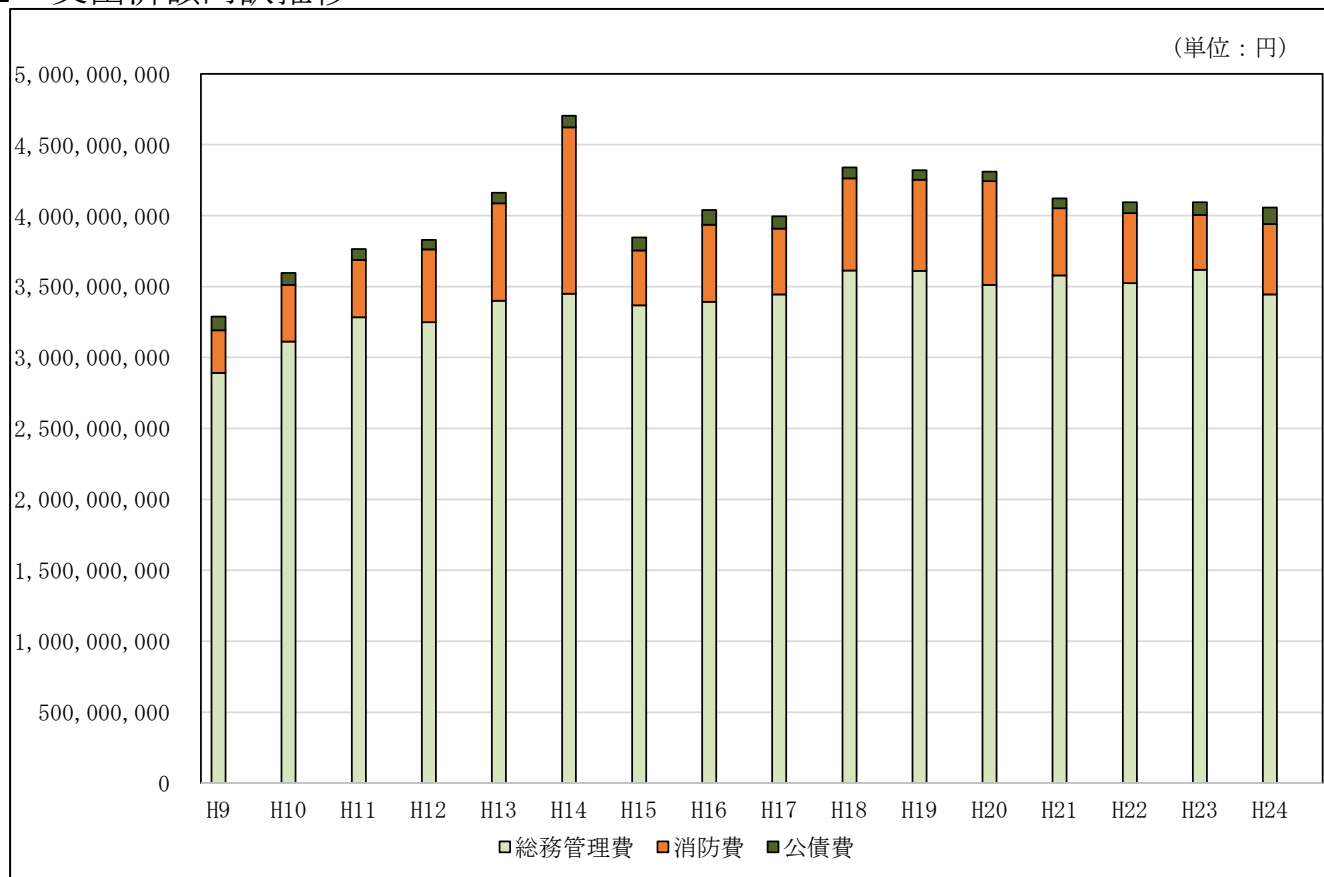

3 その他

(1) 関係市村消防団の現況

(平成26年4月1日現在)

消防団名	組 織							
	本 部 所 在 地	消防団長	団	分団	定員 (人)	実員(人)		
						総数	男子	女子
松本市	松本市丸の内3番7号 松本市危機管理部消防防災課	村山 孝信	1	39	2,169	2,067	1,993	74
塩尻市	塩尻市大門七番町3番3号 塩尻市総務部消防防災課	大島 民義	1	7	900	896	880	16
安曇野市	安曇野市堀金烏川2750番地1 安曇野市総務部危機管理室	寺畑 佳司	1	16	1,090	953	912	41
麻績村	東筑摩郡麻績村麻3837番地 麻績村総務課	清水 深	1	4	180	136	127	9
生坂村	東筑摩郡生坂村5493番地2 生坂村総務課	小林 栄一郎	1	3	155	155	153	2
山形村	東筑摩郡山形村2030番地1 山形村総務課	上條 倫司	1	6	183	181	181	—
朝日村	東筑摩郡朝日村小野沢296番地5 朝日村総務課	武田 博光	1	5	170	144	144	—
筑北村	東筑摩郡筑北村坂北2187番地 筑北村総務課	若林 秀幸	1	8	250	250	247	3
総 数			8	88	5,097	4,782	4,637	145

(2) 歴代消防局長

区 分	氏 名	在 任 期 間
初 代	百瀬 文雄	平成5年4月1日 ～ 平成6年3月31日 (1年)
二 代	三沢 敦	平成6年4月1日 ～ 平成8年3月31日 (2年)
三 代	小山 安雄	平成8年4月1日 ～ 平成10年3月31日 (2年)
四 代	小川 博通	平成10年4月1日 ～ 平成12年3月31日 (2年)
五 代	宮澤 孝紀	平成12年4月1日 ～ 平成14年3月31日 (2年)
六 代	藤岡 泰	平成14年4月1日 ～ 平成15年3月31日 (1年)
七 代	中西 康雄	平成15年4月1日 ～ 平成17年3月31日 (2年)
八 代	村上 幸雄	平成17年4月1日 ～ 平成19年3月31日 (2年)
九 代	原 昭佳	平成19年4月1日 ～ 平成21年3月31日 (2年)
十 代	中沼 博史	平成21年4月1日 ～ 平成23年3月31日 (2年)
十一代	角田 啓蔵	平成23年4月1日 ～ 平成24年3月31日 (1年)
十二代	櫻井 貞文	平成24年4月1日 ～ 平成26年3月31日 (2年)
十三代	有賀 俊幸	平成26年4月1日 ～ 現 在

予 防 編



平成25年度防火ポスター最優秀賞作品

1 火災統計

(1) 概要

平成25年中の火災発生件数は198件で、前年より66件増加しています。

特徴として、3月に55件の火災が発生し、1か月間の発生件数としては、当消防局発足後の最多発生件数となっています。

火災種別で見ると、建物火災が79件で全体の39.9%を占め、林野火災が3件（1.5%）、車両火災が20件（10.1%）、その他の火災は96件（48.5%）となっています。

出火原因は、たき火が36件（18.1%）で最も多く、こんろが13件（6.6%）、放火が12件（6.1%）、たばこ、枯草焼き、放火の疑いがそれぞれ11件（5.6%）となっています。

死者は前年と同数の5人で、負傷者は27人で前年と比べ4人の増加となっています。

(2) 火災発生状況前年比較

区 分		平成25年	平成24年	比 較
火 災 件 数 (件)		198	132	66
火 災 種 別	建 物 火 災	79	63	16
	林 野 火 災	3	2	1
	車 両 火 災	20	14	6
	そ の 他 火 災	96	53	43
焼 損 棟 数 (棟)		115	88	27
焼 損 程 度	全 焼	38	33	5
	半 焼	6	7	△ 1
	部 分 焼	41	28	13
	ぼ や	30	20	10
焼 損 面 積	焼損床面積 (㎡)	4,296	4,422	△ 126
	焼損表面積 (㎡)	239	148	91
	林野焼損面積 (a)	21	77	△ 56
死 者 (人)		5	5	—
負 傷 者 (人)		27	23	4
り 災 世 帯 数 (世帯)		70	40	30
り 災 人 員 (人)		166	113	53
損 害 見 積 額 (千円)		218,986	310,360	△ 91,374
火 災 種 別	建 物 火 災	205,757	184,741	21,016
	林 野 火 災	87	148	△ 61
	車 両 火 災	10,113	3,641	6,472
	そ の 他 火 災	3,029	121,830	△ 118,801

■平成25年火災種別の比率

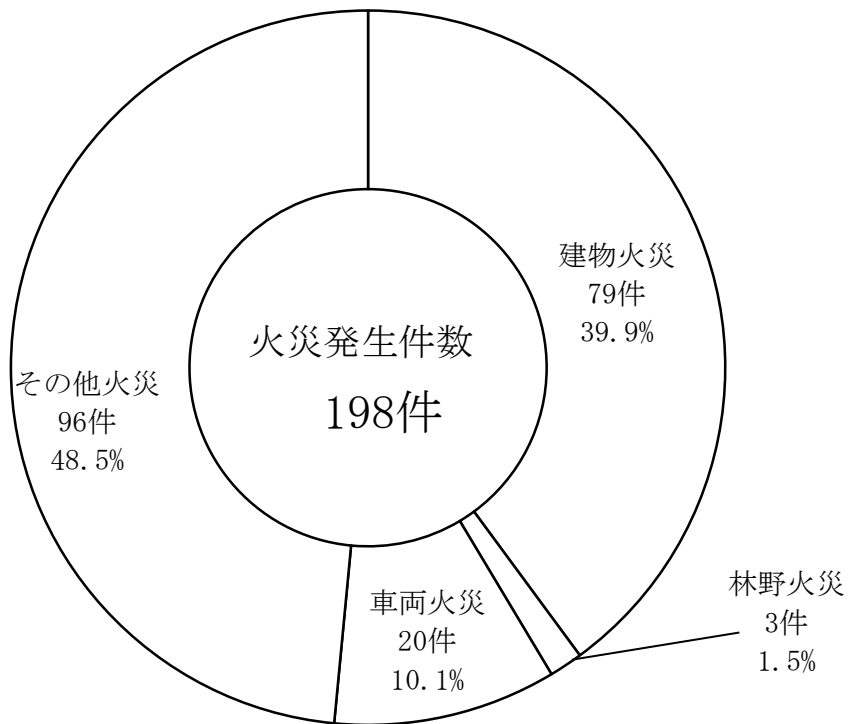

■火災件数と死者数の推移

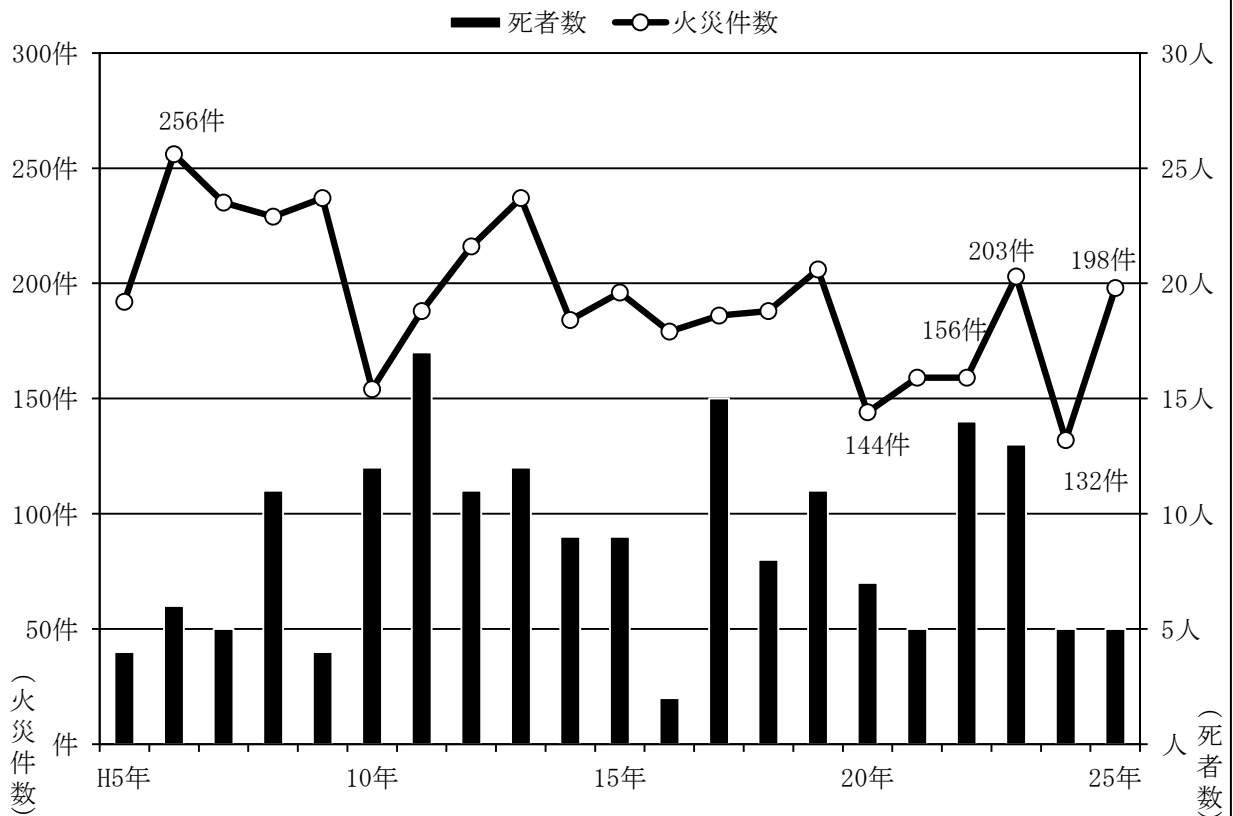

(3) 市村別火災発生状況

区 分	火 災 件 数					死傷者		建物火災			
	総 数	建 物 火 災	林 野 火 災	車 両 火 災	そ の 他 火 災	死 者	負 傷 者	焼損程度（棟）			
								全 焼	半 焼	部 分 焼	ぼ や
松 本 市	96	37	1	8	50	1	12	16	4	21	12
塩 尻 市	39	24	—	6	9	2	12	11	1	11	8
安 曇 野 市	45	14	1	5	25	1	1	6	1	8	8
麻 績 村	5	2	1	—	2	—	1	3	—	1	1
生 坂 村	3	1	—	—	2	1	1	2	—	—	—
山 形 村	1	—	—	—	1	—	—	—	—	—	—
朝 日 村	1	—	—	—	1	—	—	—	—	—	—
筑 北 村	8	1	—	1	6	—	—	—	—	—	1
総 数	198	79	3	20	96	5	27	38	6	41	30

(4) 消防署・出張所別火災発生状況

区 分	火 災 件 数					死傷者		建物火災			
	総 数	建 物 火 災	林 野 火 災	車 両 火 災	そ の 他 火 災	死 者	負 傷 者	焼損程度（棟）			
								全 焼	半 焼	部 分 焼	ぼ や
丸の内消防署	8	5	—	1	2	—	2	3	3	5	2
庄内出張所	7	2	—	1	4	—	2	1	—	—	1
芳川消防署	14	4	—	1	9	—	—	—	1	3	—
神林出張所	8	1	—	2	5	—	4	—	—	—	1
渚消防署	18	7	1	1	9	—	—	5	—	3	2
本郷消防署	10	4	—	—	6	—	—	—	—	2	3
山辺出張所	7	4	—	—	3	1	4	2	—	3	1
塩尻消防署	29	19	—	6	4	1	2	9	1	10	5
広丘消防署	7	4	—	—	3	—	—	1	—	2	2
豊科消防署	17	7	—	1	9	—	3	2	—	3	4
梓川消防署	22	5	—	2	15	1	4	2	—	2	2
安曇出張所	4	3	—	1	—	—	1	1	—	2	1
穂高消防署	12	3	—	3	6	—	—	1	—	—	2
麻績消防署	13	3	1	1	8	—	2	3	—	—	3
明科消防署	12	4	1	—	7	1	1	4	1	5	—
山形消防署	8	3	—	—	5	—	2	3	—	1	1
※委託区域分	2	1	—	—	1	1	—	1	—	—	—
総 数	198	79	3	20	96	5	27	38	6	41	30

(単位：人、㎡、a、千円)

り 災 世 帯	り 災 人 員	焼損面積		林 野 焼 損 面 積	損 害 見 積 額					
		床 面 積	表 面 積		総 額	建 物		林 野	車 両	そ の 他
						建 物	収 容 物			
34	86	1,359	180	4	106,018	85,711	12,836	—	5,373	2,098
19	39	1,933	13	—	77,342	32,112	43,984	—	1,241	5
13	34	567	45	2	28,005	21,375	2,273	87	3,355	915
3	6	226	—	10	4,180	1,189	2,982	—	—	9
1	1	211	—	—	2,353	2,351	—	—	—	2
—	—	—	—	—	—	—	—	—	—	—
—	—	—	—	—	—	—	—	—	—	—
—	—	—	1	5	1,088	944	—	—	144	—
70	166	4,296	239	21	218,986	143,682	62,075	87	10,113	3,029

(単位：人、㎡、a、千円)

り 災 世 帯	り 災 人 員	焼損面積		林 野 焼 損 面 積	損 害 見 積 額					
		床 面 積	表 面 積		総 額	建 物		林 野	車 両	そ の 他
						建 物	収 容 物			
9	16	297	30	—	52,734	35,139	17,395	—	200	—
1	1	5	3	—	793	64	151	—	508	70
3	6	112	5	—	7,334	5,956	807	—	35	536
1	3	1	—	—	2,436	8	16	—	2,080	332
1	5	163	9	4	5,917	3,457	469	—	1,691	300
6	27	1	3	—	159	112	3	—	—	44
5	16	299	6	—	18,003	13,817	3,161	—	507	518
14	33	1,288	5	—	63,827	30,603	31,930	—	938	356
5	7	86	8	—	2,310	1,509	801	—	—	—
5	15	198	11	—	14,092	10,763	327	—	2,600	402
4	11	137	43	—	10,831	10,436	299	—	96	—
2	3	271	60	—	12,698	10,578	1,920	—	30	170
2	4	149	1	—	2,677	1,328	608	—	708	33
3	6	226	1	15	5,265	2,133	2,896	—	227	9
6	10	348	33	2	5,721	3,945	937	87	493	259
3	3	156	21	—	2,368	2,013	355	—	—	—
—	—	559	—	—	11,821	11,821	—	—	—	—
70	166	4,296	239	21	218,986	143,682	62,075	87	10,113	3,029

(5) 月別火災発生状況

区 分	火 災 件 数					死 傷 者		建物火災			
	総 数	建 物 火 災	林 野 火 災	車 両 火 災	そ の 他 火 災	死 者	負 傷 者	焼 損 程 度 (棟)			
								全 焼	半 焼	部 分 焼	ぼ や
1 月	10	4	—	1	5	—	—	1	—	4	—
2 月	7	4	—	—	3	2	4	5	—	1	2
3 月	55	17	2	2	34	1	5	3	1	7	9
4 月	20	9	—	—	11	—	2	4	1	3	5
5 月	22	5	—	7	10	—	1	3	—	2	2
6 月	11	5	1	2	3	—	1	2	—	3	—
7 月	12	3	—	1	8	—	2	1	—	3	—
8 月	21	8	—	3	10	1	3	4	1	3	6
9 月	9	4	—	1	4	—	1	5	—	2	1
10月	8	2	—	1	5	—	—	—	—	2	—
11月	6	4	—	—	2	—	2	—	1	1	2
12月	17	14	—	2	1	1	6	10	2	10	3
総 数	198	79	3	20	96	5	27	38	6	41	30

■ 月別火災発生状況

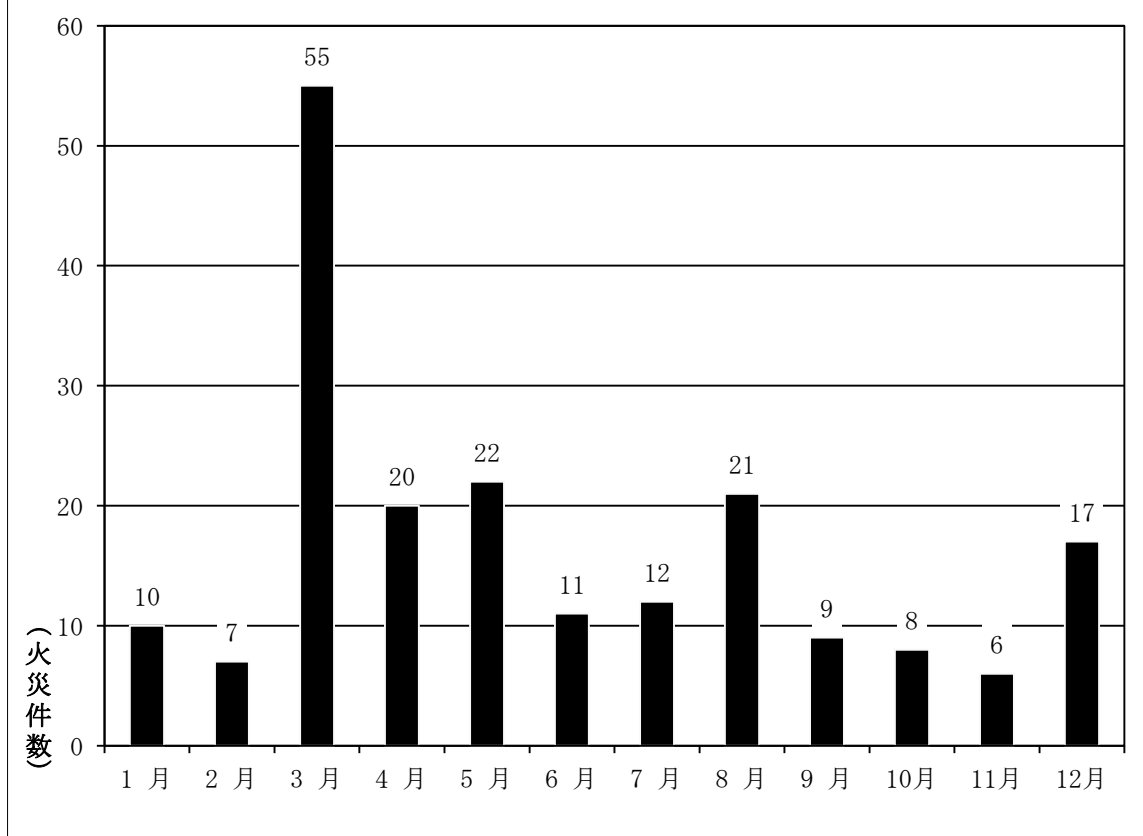

(単位：人、㎡、a、千円)

り 災 世 帯	り 災 人 員	焼損面積		林 野 焼 損 面 積	損 害 見 積 額					
		床 面 積	表 面 積		総 額	建 物		林 野	車 両	そ の 他
						建 物	収 容 物			
2	5	274	67	—	15,615	10,605	2,379	—	2,630	1
3	11	334	2	—	30,359	25,666	3,678	—	507	508
11	35	698	25	14	20,233	14,822	2,490	—	2,395	526
8	19	532	14	—	34,109	4,355	28,490	—	521	743
4	6	116	—	—	4,389	1,948	316	—	2,070	55
5	7	333	—	7	15,458	13,882	1,082	87	407	—
2	8	22	22	—	2,182	1,013	494	—	120	555
8	13	704	—	—	24,901	20,506	3,471	—	521	403
2	9	341	—	—	1,601	537	150	—	683	231
2	6	1	39	—	112	30	72	—	10	—
1	3	87	0	—	26,137	24,671	1,466	—	—	—
22	44	854	70	—	43,890	25,647	17,987	—	249	7
70	166	4,296	239	21	218,986	143,682	62,075	87	10,113	3,029

■ 年齢別死者の状況（平成5年～平成25年）

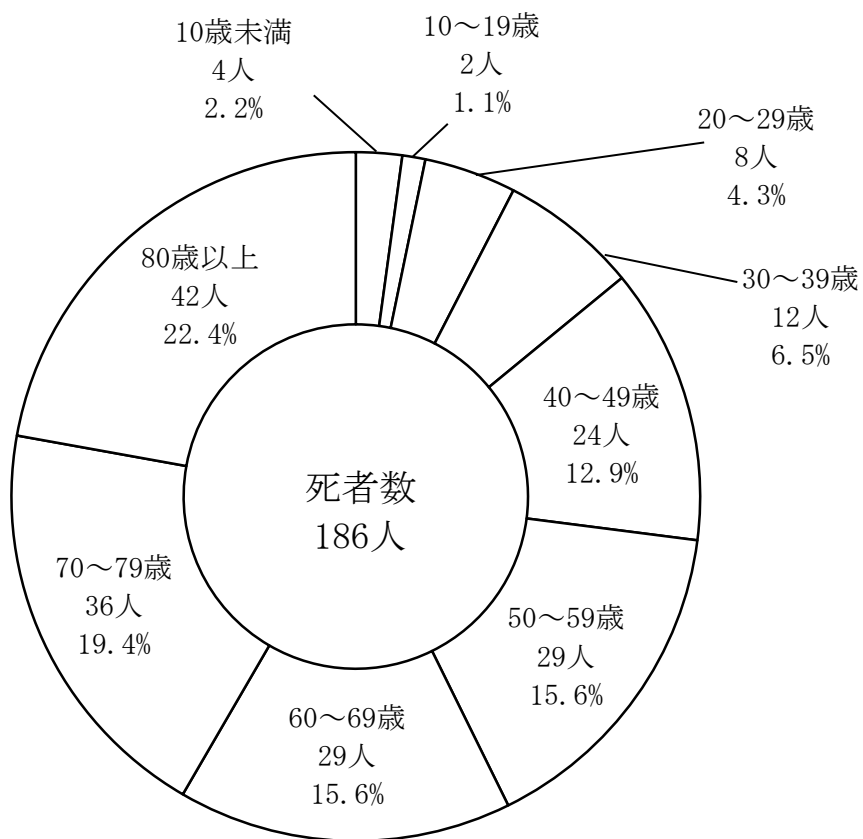

(6) 出火原因別火災発生状況

順位	長野県(速報値)		順位	松本広域消防局	
	原因	件数		原因	件数
1位	たき火	238	1位	たき火	36
2位	火入れ	92	2位	こんろ	13
3位	たばこ	58	3位	放火	12
4位	放火	53	4位	たばこ	11
5位	こんろ	51	4位	枯草焼き	11
6位	ストーブ	48	4位	放火の疑い	11
7位	放火の疑い	38		その他	72
8位	電気配線	27		不明	32
9位	ライター	15			
10位	排気管	14			
	その他	246			
	不明・調査中	263			
総数		1,143	総数		198

■ 主な出火原因前年比較

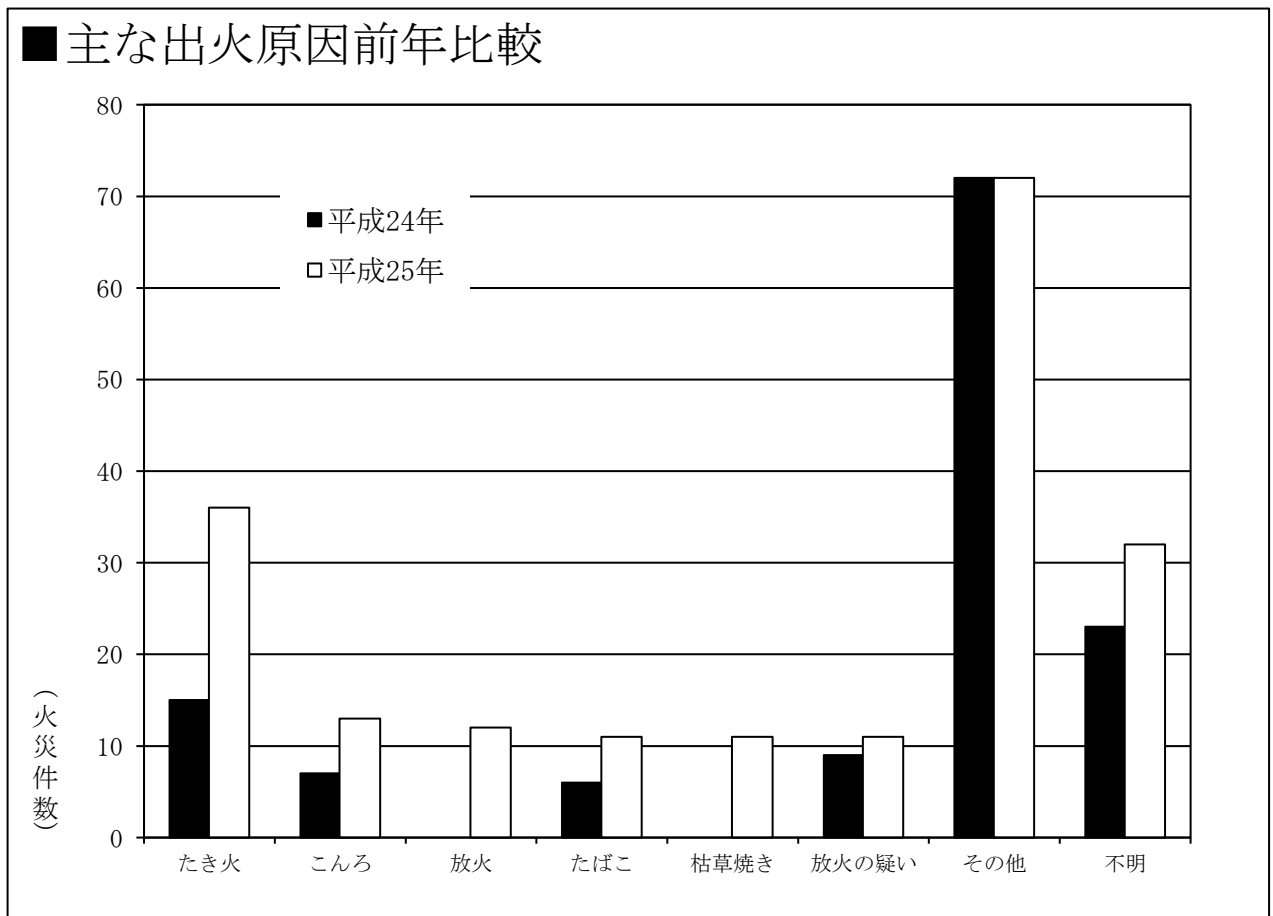

(7) 時間帯別火災発生状況

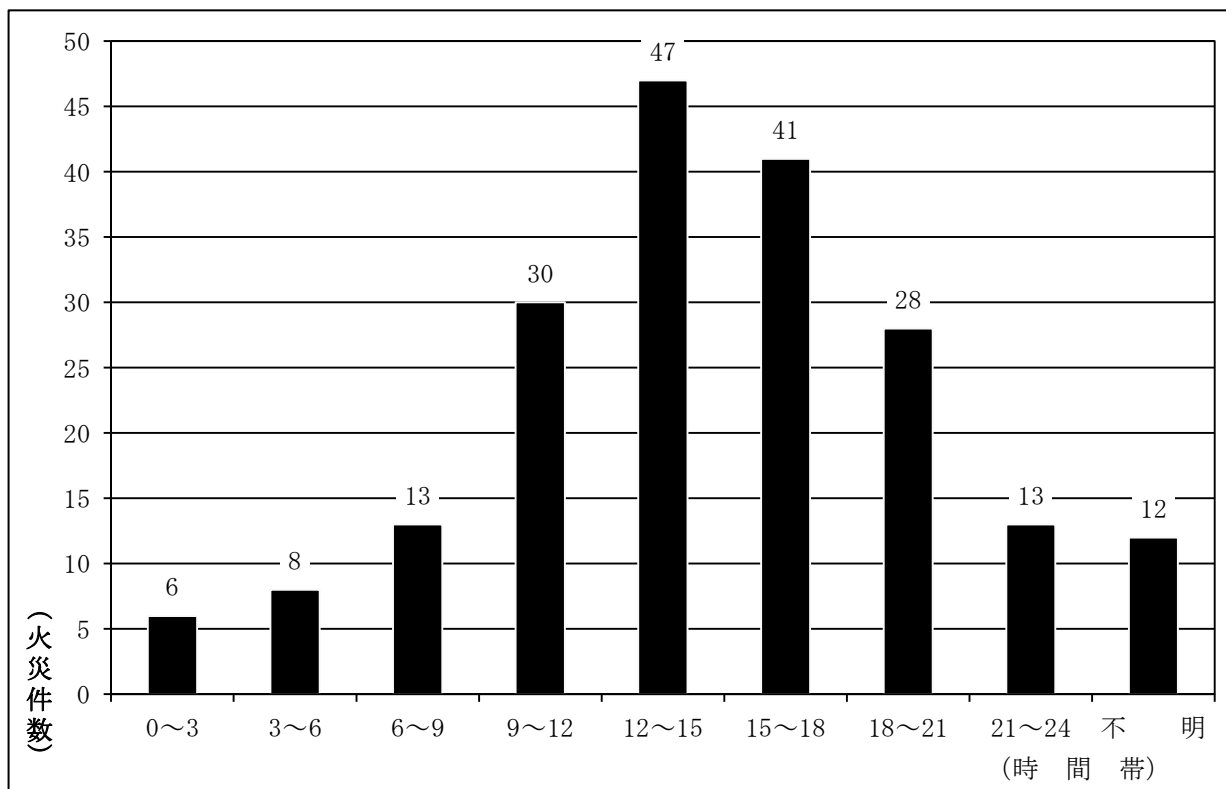

(8) 曜日別火災発生状況

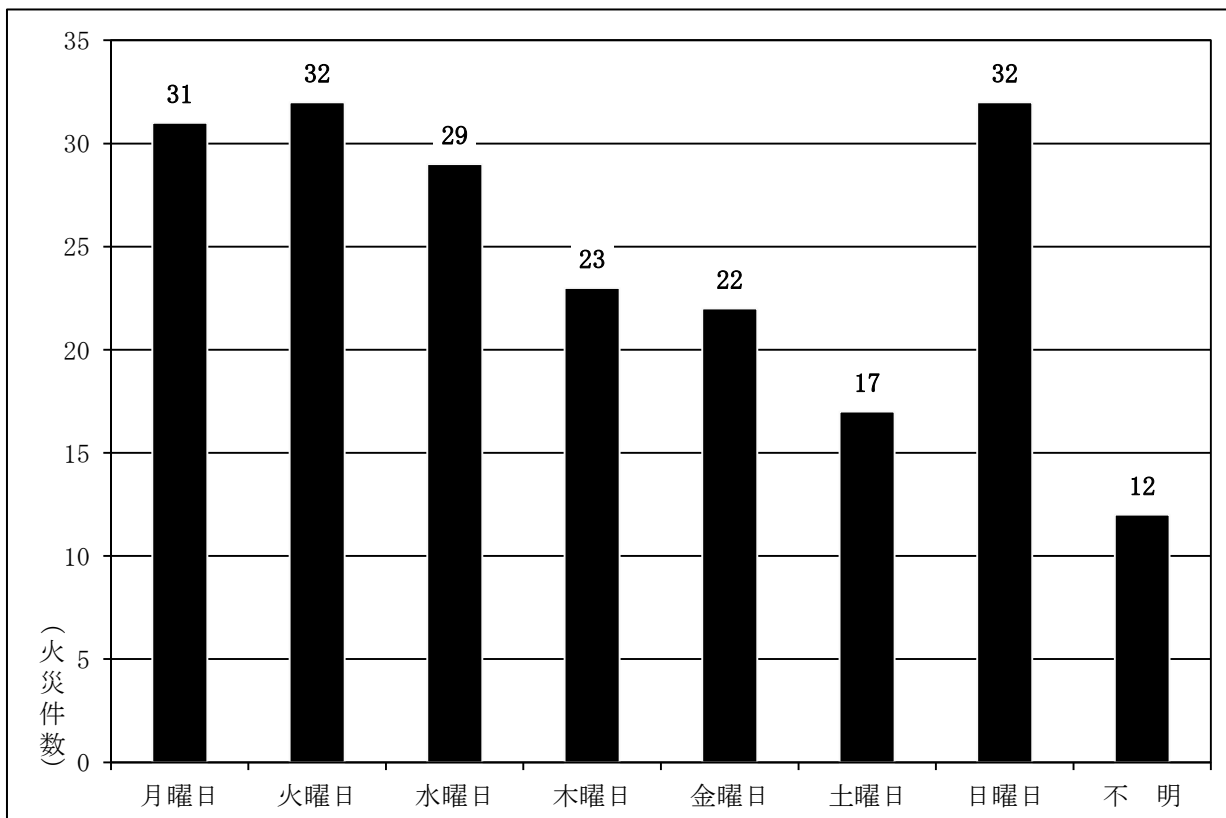

2 防火対象物

(1) 市村別防火対象物の概要

(単位：件)

用途		市村	松	塩	安	麻	生	山	朝	筑	総
			本	尻	曇	績	坂	形	日	北	数
			市	市	市	村	村	村	村	村	
1項	イ	劇場等	6	3	1	—	—	—	—	—	10
	ロ	集会場	284	69	105	11	3	8	15	16	511
2項	イ	キャバレー等	6	1	3	—	—	—	—	—	10
	ロ	遊戯場等	27	9	11	—	—	—	—	—	47
	ハ	風俗店等	1	—	—	—	—	—	—	—	1
	ニ	カラオケ店等	10	—	3	—	—	—	—	—	13
3項	イ	料理店等	3	1	5	—	—	—	—	—	9
	ロ	飲食店等	240	68	78	1	1	3	2	5	398
4項		百貨店等	404	110	147	3	1	13	4	5	687
5項	イ	旅館・ホテル等	278	24	86	2	2	1	2	3	398
	ロ	共同住宅等	2,838	645	498	2	—	14	1	1	3,999
6項	イ	病院等	177	35	65	—	—	3	—	—	280
	ロ	特別養護老人ホーム等	88	15	32	2	—	5	2	—	144
	ハ	デイサービスセンター等	127	34	81	5	6	5	5	7	270
	ニ	幼稚園等	21	2	2	—	—	—	—	—	25
7項		学校等	89	20	22	1	2	1	2	3	140
8項		図書館等	22	4	10	1	—	1	1	2	41
9項	イ	蒸気・熱気浴場等	—	—	—	—	—	—	—	—	0
	ロ	公衆浴場等	17	2	3	—	—	—	—	—	22
10項		停車場等	5	2	—	—	—	—	—	—	7
11項		神社・寺院等	97	21	33	1	—	3	2	5	162
12項	イ	工場・作業場	693	266	393	17	9	34	17	21	1,450
	ロ	テレビスタジオ	1	—	—	—	—	—	—	—	1
13項	イ	自動車車庫	25	3	7	—	1	1	1	—	38
	ロ	飛行機等格納庫	4	—	—	—	—	—	—	—	4
14項		倉庫	484	117	90	1	2	16	12	2	724
15項		その他の事業所	890	170	200	20	9	23	15	21	1,348
16項	イ	複合用途（特定）	698	104	126	6	5	8	1	10	958
	ロ	複合用途（非特定）	329	75	55	2	1	6	3	2	473
16の2項		地下街	—	—	—	—	—	—	—	—	0
16の3項		準地下街	—	—	—	—	—	—	—	—	0
17項		文化財建造物等	19	8	3	3	—	1	—	2	36
18項		アーケード	—	—	—	—	—	—	—	—	0
総数			7,883	1,808	2,059	78	42	146	85	105	12,206

(2) 消防署・出張所別防火対象物の概要

(単位：件)

用途			消防署		丸の内消防署	庄内出張所	芳川消防署	神林出張所	渚消防署	本郷消防署	山辺出張所	塩尻消防署	広丘消防署	豊科消防署	梓川消防署	安曇出張所	穂高消防署	麻績消防署	明科消防署	山形消防署	総数	
			消防署	出張所																		
1項	イ	劇場等	2	—	—	2	1	1	—	3	—	1	—	—	—	—	—	—	—	—	—	10
	ロ	集会場	27	12	42	40	67	18	21	52	17	38	35	13	39	27	21	42	—	—	—	511
2項	イ	キャバレー等	6	—	—	—	—	—	—	1	—	3	—	—	—	—	—	—	—	—	—	10
	ロ	遊戯場等	3	2	6	4	9	1	—	5	4	7	2	—	3	—	—	—	—	—	1	47
	ハ	風俗店等	1	—	—	—	—	—	—	—	—	—	—	—	—	—	—	—	—	—	—	1
	ニ	カラオケ店等	3	1	2	1	3	—	—	—	—	3	—	—	—	—	—	—	—	—	—	13
3項	イ	料理店等	2	—	—	—	1	—	—	1	—	3	—	—	2	—	—	—	—	—	—	9
	ロ	飲食店等	84	22	38	7	53	9	1	44	24	37	16	15	28	6	5	9	—	—	—	398
4項		百貨店等	80	55	86	22	99	6	6	70	40	69	36	3	61	8	10	36	—	—	—	687
5項	イ	旅館・ホテル等	19	3	9	—	6	33	25	15	9	12	3	177	71	5	6	5	—	—	—	398
	ロ	共同住宅等	549	309	526	145	627	323	257	320	325	276	87	12	149	3	16	75	—	—	—	3,999
6項	イ	病院等	46	17	29	10	47	7	8	24	11	28	13	3	25	—	5	7	—	—	—	280
	ロ	特別養護老人ホーム等	9	7	15	7	18	7	7	11	4	14	13	1	8	2	6	15	—	—	—	144
	ハ	デイサービスセンター等	11	11	22	10	31	5	8	22	12	29	22	5	33	12	17	20	—	—	—	270
	ニ	幼稚園等	8	1	6	2	2	1	1	2	—	1	—	—	1	—	—	—	—	—	—	25
7項		学校等	22	10	10	5	22	4	3	13	7	9	5	3	6	4	11	6	—	—	—	140
8項		図書館等	5	—	2	1	5	—	1	4	—	3	3	5	6	3	1	2	—	—	—	41
9項	イ	蒸気・熱気浴場等	—	—	—	—	—	—	—	—	—	—	—	—	—	—	—	—	—	—	—	—
	ロ	公衆浴場等	7	1	1	—	2	2	2	2	—	1	—	1	2	—	—	—	—	—	—	22
10項		停車場等	1	—	1	1	—	—	—	1	1	—	—	2	—	—	—	—	—	—	—	7
11項		神社・寺院等	29	7	11	9	18	7	4	17	4	9	10	1	14	6	8	8	—	—	—	162
12項	イ	工場・作業場	40	39	144	171	169	14	16	176	90	153	92	9	139	38	63	97	—	—	—	1,450
	ロ	テレビスタジオ	—	—	—	—	—	—	1	—	—	—	—	—	—	—	—	—	—	—	—	1
13項	イ	自動車車庫	11	3	4	1	3	1	1	2	1	3	—	1	4	—	1	2	—	—	—	38
	ロ	飛行機等格納庫	—	—	—	3	1	—	—	—	—	—	—	—	—	—	—	—	—	—	—	4
14項		倉庫	44	31	115	121	120	7	12	69	48	34	22	3	37	3	18	40	—	—	—	724
15項		その他の事業所	159	80	120	73	316	18	18	104	66	77	64	26	75	41	44	67	—	—	—	1,348
16項	イ	複合用途(特定)	359	56	58	27	93	31	9	77	27	51	20	27	56	16	23	28	—	—	—	958
	ロ	複合用途(非特定)	101	46	48	21	73	15	8	44	31	29	3	4	22	4	6	18	—	—	—	473
16の2項		地下街	—	—	—	—	—	—	—	—	—	—	—	—	—	—	—	—	—	—	—	—
16の3項		準地下街	—	—	—	—	—	—	—	—	—	—	—	—	—	—	—	—	—	—	—	—
17項		文化財建造物等	6	4	2	1	2	—	1	6	2	—	1	—	2	5	2	2	—	—	—	36
18項		アーケード	—	—	—	—	—	—	—	—	—	—	—	—	—	—	—	—	—	—	—	—
総数			1,634	717	1,297	684	1,788	510	410	1,085	723	890	447	311	783	183	263	481	—	—	—	12,206

(3) 消防同意件数及び査察実施状況

(単位：件)

用 途		同 意 区 分					防火対象物数	査察実施数	
		受付件数	新築	増築	改築	その他			
1 項	イ	劇場等	2	2	—	—	—	10	8
	ロ	集会場	14	12	1	1	—	511	126
2 項	イ	キャバレー等	—	—	—	—	—	10	2
	ロ	遊戯場等	—	—	—	—	—	47	24
	ハ	風俗店等	—	—	—	—	—	1	—
	ニ	カラオケ店等	—	—	—	—	—	13	7
3 項	イ	料理店等	—	—	—	—	—	9	5
	ロ	飲食店等	9	9	—	—	—	398	153
4 項		百貨店等	35	34	—	1	—	687	364
5 項	イ	旅館・ホテル等	—	—	—	—	—	398	383
	ロ	共同住宅等	45	45	—	—	—	3,999	412
6 項	イ	病院等	12	9	3	—	—	280	126
	ロ	特別養護老人ホーム等	14	10	3	—	1	144	116
	ハ	デイサービスセンター等	19	13	1	—	5	270	159
	ニ	幼稚園等	2	2	—	—	—	25	21
7 項		学校等	24	20	3	—	1	140	224
8 項		図書館等	1	1	—	—	—	41	29
9 項	イ	蒸気・熱気浴場等	—	—	—	—	—	—	1
	ロ	公衆浴場等	1	1	—	—	—	22	8
1 0 項		停車場等	2	1	1	—	—	7	1
1 1 項		神社・寺院等	3	1	1	1	—	162	62
1 2 項	イ	工場・作業場	20	10	7	3	—	1,450	698
	ロ	テレビスタジオ	—	—	—	—	—	1	1
1 3 項	イ	自動車車庫	20	16	3	—	1	38	72
	ロ	飛行機等格納庫	—	—	—	—	—	4	—
1 4 項		倉庫	55	53	1	1	—	724	380
1 5 項		その他の事業所	94	83	9	1	1	1,348	596
1 6 項	イ	複合用途（特定）	12	7	1	—	4	958	366
	ロ	複合用途（非特定）	13	12	—	—	1	473	97
1 6 の 2 項		地下街	—	—	—	—	—	—	—
1 6 の 3 項		準地下街	—	—	—	—	—	—	—
1 7 項		文化財建造物等	—	—	—	—	—	36	51
1 8 項		アーケード	—	—	—	—	—	—	—
一般住宅等（建築設備含む。）			101	93	7	1	—	—	—
総 数			498	434	41	9	14	12,206	4,492

(4) 各種届出状況

(単位：件)

届出種別	消防法関係	火災予防条例関係
消防計画作成(変更)届	1,141	—
防火管理者選任(解任)届	1,279	—
消防用設備等着工届	347	—
消防用設備等設置届	596	—
圧縮アセチレンガス等の貯蔵・取扱届	118	—
防火責任者選任(解任)届	—	425
防火対象物使用開始届	—	358
炉・かまど・ボイラー等設置届	—	72
発電・変電・蓄電池設備設置届	—	132
ネオン管灯設備設置届	—	—
水素ガスを充填する気球の届	—	—
火災とまぎらわしい煙等届	—	1,690
煙火打ち上げ・仕掛け届	—	150
催物開催届	—	151
指定洞道等届(新規・変更)	—	—
少量危険物・指定可燃物届	—	190
総数	3,481	3,168

(5) 防火管理者資格取得講習受講状況

■ 新規講習(甲種)

実施日	修了者数(人)	講習会場	主催
6月26日・27日	127	松本市	松本市防火管理協会
7月11日・12日	57	塩尻市	塩尻市防火管理協会
7月25日・26日	61	安曇野市	安曇野市防火管理者協議会
10月3日・4日	69	松本市	東筑摩郡防火管理協会
11月28日・29日	112	松本市	松本市防火管理協会
12月12日・13日	35	塩尻市	塩尻市防火管理協会
2月6日・7日	48	安曇野市	安曇野市防火管理者協議会
2月20日・21日	70	松本市	松本市防火管理協会
総数	579		

■ 新規講習(乙種)

実施日	修了者数(人)	講習会場	主催
8月19日	9	松本市	松本広域防火管理連合会

■ 再講習

実施日	修了者数(人)	講習会場	主催
9月11日	74	松本市	松本広域防火管理連合会

3 危険物施設

(1) 危険物施設の概要

■市村別

(単位：件)

区分 市町村	製造所	貯蔵所							取扱所					総数
		屋内貯蔵所	屋外タンク貯蔵所	屋内タンク貯蔵所	地下タンク貯蔵所	簡易タンク貯蔵所	移動タンク貯蔵所	屋外貯蔵所	給油取扱所	給油(自家用)取扱所	第一種販売取扱所	第二種販売取扱所	一般取扱所	
松本市	-	74	99	28	347	-	220	15	101	59	2	3	135	1,083
塩尻市	1	35	41	2	117	-	68	3	25	18	-	-	32	342
安曇野市	2	38	45	5	170	-	97	5	41	25	-	-	67	495
山形村	-	2	1	-	14	-	75	-	3	7	-	-	2	104
朝日村	-	3	2	1	9	-	3	2	1	4	-	-	4	29
生坂村	-	-	3	-	1	-	2	-	3	2	-	-	7	18
麻績村	-	-	2	-	11	-	3	-	2	1	-	-	2	21
筑北村	-	4	2	-	10	-	7	-	3	-	-	-	5	31
総数	3	156	195	36	679	-	475	25	179	116	2	3	254	2,123

■消防署・出張所別

(単位：件)

丸の内消防署	-	4	-	11	39	-	21	-	13	1	-	-	18	107
庄内出張所	-	12	2	-	15	-	6	-	10	3	1	-	13	62
芳川消防署	-	12	34	2	40	-	48	5	11	9	-	-	21	182
神林出張所	-	23	14	1	33	-	42	4	11	22	-	1	12	163
渚消防署	-	19	11	5	89	-	60	3	29	16	1	-	29	262
本郷消防署	-	-	-	1	23	-	1	-	2	1	-	-	7	35
山辺出張所	-	-	3	2	19	-	6	-	4	-	-	2	7	43
塩尻消防署	1	22	27	2	79	-	29	2	19	10	-	-	20	211
広丘消防署	-	13	14	-	38	-	39	1	6	8	-	-	12	131
豊科消防署	-	18	21	1	74	-	46	3	16	8	-	-	31	218
梓川消防署	1	7	11	2	38	-	28	-	14	2	-	-	15	118
安曇出張所	-	1	26	5	50	-	11	2	4	2	-	-	9	110
穂高消防署	1	15	17	2	63	-	19	2	13	8	-	-	23	163
麻績消防署	-	4	4	-	21	-	10	-	5	1	-	-	7	52
明科消防署	-	1	8	1	22	-	20	1	11	10	-	-	15	89
山形消防署	-	5	3	1	36	-	89	2	11	15	-	-	15	177
総数	3	156	195	36	679	-	475	25	179	116	2	3	254	2,123

(2) 許可・完成検査等の状況

(単位：件)

区分	製造所	貯蔵所							取扱所					その他	総数
		屋内貯蔵所	屋外タンク貯蔵所	屋内タンク貯蔵所	地下タンク貯蔵所	簡易タンク貯蔵所	移動タンク貯蔵所	屋外貯蔵所	給油取扱所	給油(自家用)取扱所	第一種販売取扱所	第二種販売取扱所	一般取扱所		
設置許可	1	1	-	-	2	-	8	2	-	1	-	-	4	-	19
変更許可	-	-	-	-	15	-	18	-	54	10	-	-	8	-	105
完成検査(設置)	-	2	1	-	2	-	8	2	-	1	-	-	4	-	20
完成検査(変更)	-	-	6	-	14	-	18	-	51	10	-	-	7	-	106
仮使用	-	-	1	-	9	-	-	-	53	2	-	-	6	-	71
水圧検査	-	-	-	-	-	-	-	-	16	5	-	-	-	-	21
水張検査	-	-	2	-	-	-	-	-	-	-	-	-	-	4	6
品数量変更	-	7	-	-	-	-	2	1	-	-	-	-	1	-	11
譲引	-	2	4	1	5	-	8	-	4	1	-	-	3	-	28
廃止	-	5	9	2	46	-	13	5	6	4	-	-	7	-	97
保安監督者選解任	-	15	28	-	11	-	-	-	56	19	-	-	24	-	153
総数	1	32	51	3	104	-	75	10	240	53	-	-	64	4	637

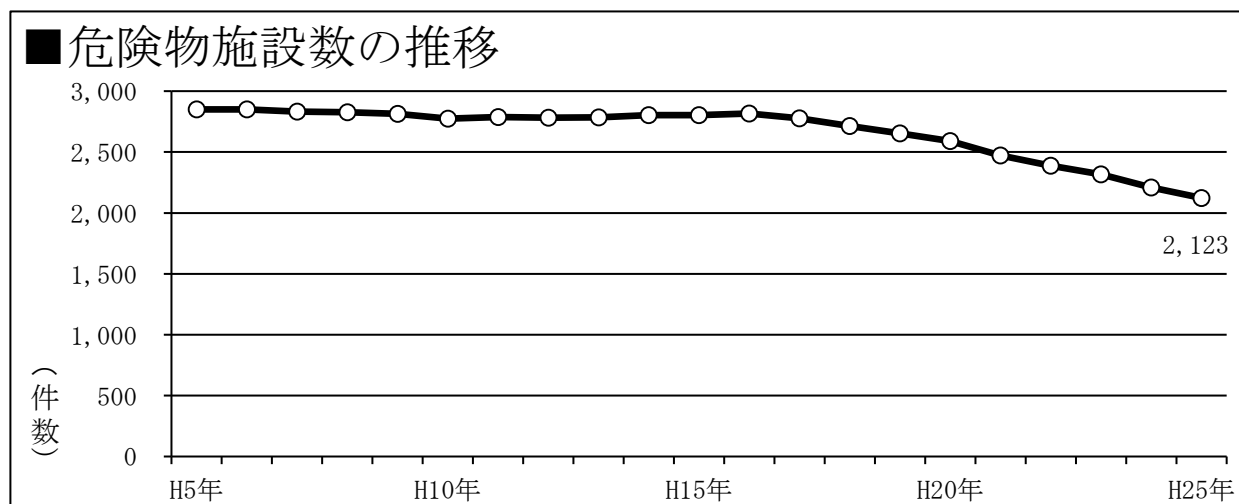

警 防 編



塩尻消防署
屈折はしご付消防自動車



本郷消防署・明科消防署
圧縮空気泡消火装置(CAFS)付消防ポンプ自動車



庄内出張所
高規格救急自動車

1 救急統計

(1) 概要

平成25年の救急出場件数は16,514件、搬送人員は15,856人で、前年より出場件数が420件（2.6%）、搬送人員が346人（2.2%）増加しています。

これは、1日平均45件（32分に1回）の割合で救急隊が出場し、管轄地域住民の27人に1人の割合で病院に搬送されたことになります。

事故種別で見ると、急病が10,530件（63.8%）と最も多く、次いで一般負傷が2,289件（13.8%）、交通事故が1,454件（8.8%）となっています。

(2) 救急出場状況

（単位：件）

区分	事故種別												総数
	火災	自然災害	水難事故	交通事故	労働災害	運動競技	一般負傷	加害	自損行為	急病	転院搬送	その他	
救急出場件数	83	-	9	1,454	109	120	2,289	55	178	10,530	1,633	54	16,514
搬送人員	26	-	4	1,592	104	123	2,204	50	132	9,984	1,629	8	15,856

■ 救急出場件数 前年比

（単位：件）

平成25年	83	-	9	1,454	109	120	2,289	55	178	10,530	1,633	54	16,514
平成24年	75	-	5	1,543	99	108	2,066	61	168	10,401	1,530	38	16,094
増減	8	-	4	△ 89	10	12	223	△ 6	10	129	103	16	420

■ 搬送人員総数 前年比

（単位：件）

平成25年	26	-	4	1,592	104	123	2,204	50	132	9,984	1,629	8	15,856
平成24年	20	-	1	1,759	93	111	1,986	57	116	9,835	1,526	6	15,510
増減	6	-	3	△ 167	11	12	218	△ 7	16	149	103	2	346

■ 救急出場件数の推移

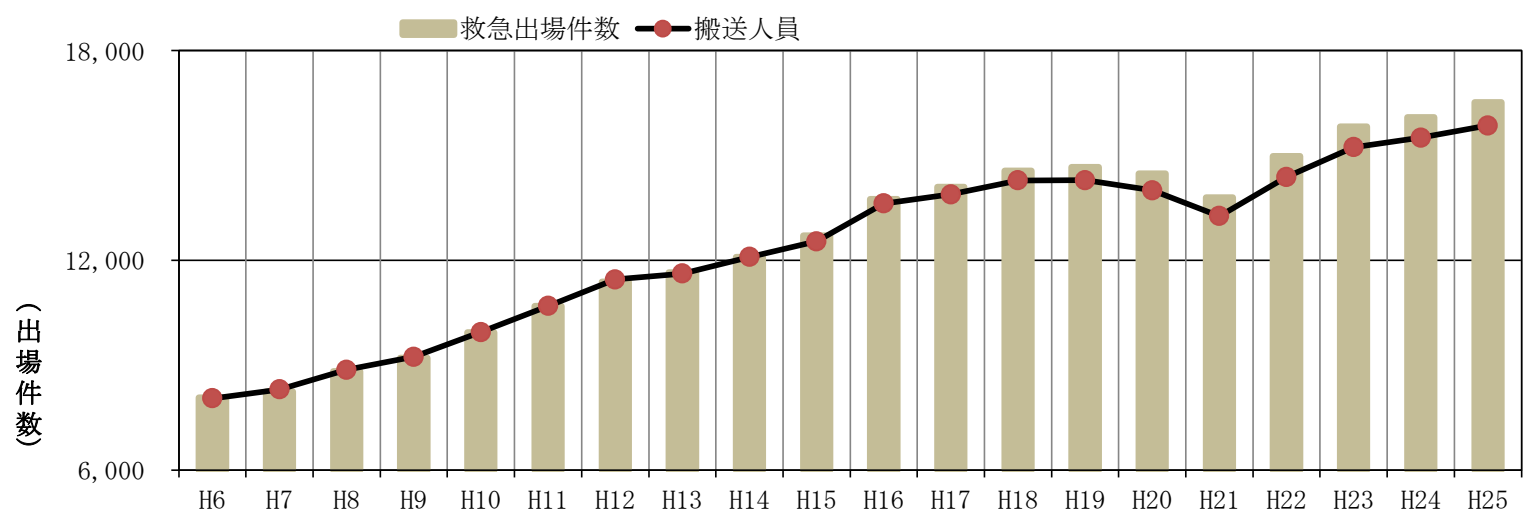

(3) 市村別救急出場状況

(単位：件)

区 分		事故種別											総 数	
		火 災	自 然 災 害	水 難 事 故	交 通 事 故	労 働 災 害	運 動 競 技	一 般 負 傷	加 害	自 損 行 為	急 病	転 院 搬 送		そ の 他
松本市	出場件数	37	—	3	837	65	74	1,353	39	106	6,045	891	39	9,489
	搬送人員	11	—	1	898	62	75	1,298	35	84	5,705	888	3	9,060
塩尻市	出場件数	26	—	2	202	11	19	306	11	32	1,468	278	5	2,360
	搬送人員	12	—	2	210	11	21	295	9	24	1,389	277	1	2,251
安曇野市	出場件数	12	—	4	301	22	22	479	5	33	2,357	370	7	3,612
	搬送人員	1	—	1	346	21	22	461	6	22	2,259	369	2	3,510
麻績村	出場件数	2	—	—	8	1	2	32	—	—	140	22	—	207
	搬送人員	1	—	—	6	1	2	33	—	—	133	22	—	198
生坂村	出場件数	2	—	—	12	1	1	13	—	—	66	—	1	96
	搬送人員	1	—	—	8	1	1	13	—	—	63	—	—	87
山形村	出場件数	—	—	—	27	2	1	40	—	4	162	22	1	259
	搬送人員	—	—	—	33	2	1	40	—	1	161	22	2	262
朝日村	出場件数	—	—	—	6	4	—	22	—	—	96	1	—	129
	搬送人員	—	—	—	6	4	—	21	—	—	90	1	—	122
筑北村	出場件数	—	—	—	12	2	1	40	—	3	178	49	—	285
	搬送人員	—	—	—	12	1	1	39	—	1	168	50	—	272
その他	出場件数	—	—	—	—	1	—	1	—	—	—	—	—	2
	搬送人員	—	—	—	—	1	—	1	—	—	—	—	—	—
高速道路	出場件数	4	—	—	49	—	—	3	—	—	18	—	1	75
	搬送人員	—	—	—	73	—	—	3	—	—	16	—	—	92
総 数	出場件数	83	—	9	1,454	109	120	2,289	55	178	10,530	1,633	54	16,514
	搬送人員	26	—	4	1,592	104	123	2,204	50	132	9,984	1,629	8	15,856

市村別救急出場状況

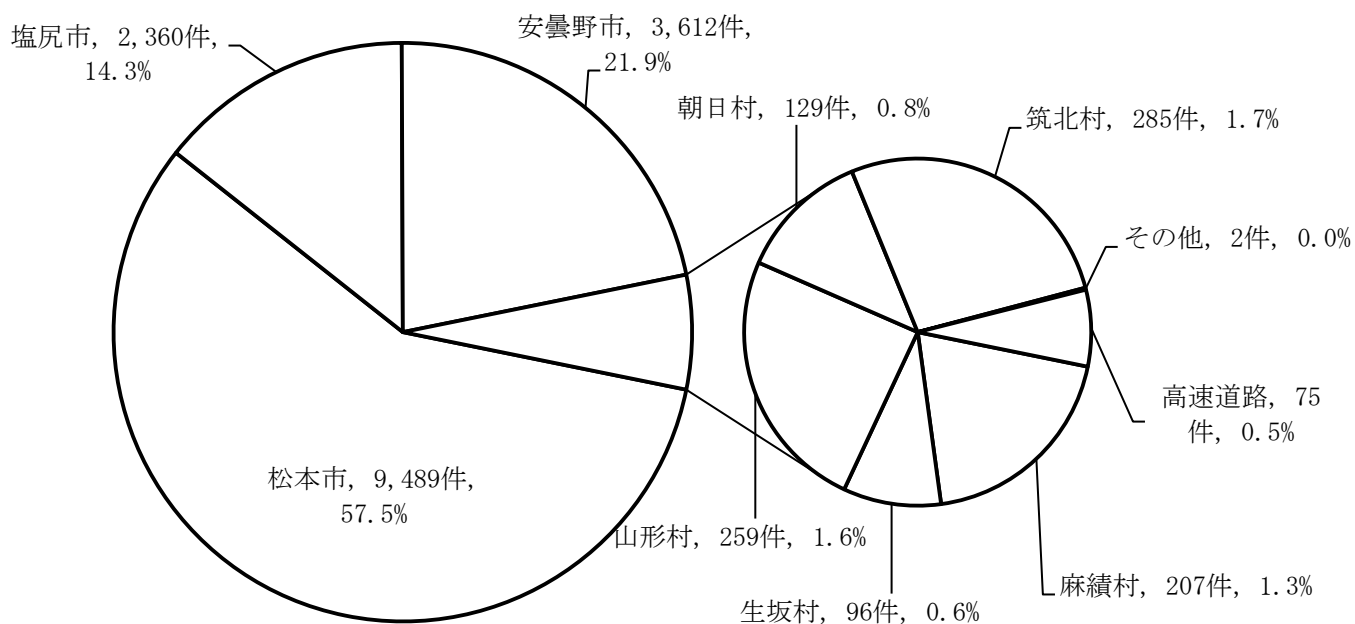

(4) 消防署・出張所別救急出場状況

(単位：件)

区 分		事故種別												総 数
		火 災	自然 災害	水 難 事 故	交 通 事 故	労 働 災 害	運 動 競 技	一 般 負 傷	加 害	自 損 行 為	急 病	転 院 搬 送	そ の 他	
丸の内消防署	出場件数	8	—	—	208	10	12	376	14	20	1,559	218	7	2,432
	搬送人員	3	—	—	218	9	12	363	14	14	1,467	218	—	2,318
芳川消防署	出場件数	20	—	1	139	12	6	229	13	25	1,189	211	5	1,850
	搬送人員	6	—	—	141	12	6	223	10	21	1,125	210	1	1,755
渚消防署	出場件数	6	—	1	201	18	10	259	8	17	1,345	229	4	2,098
	搬送人員	2	—	1	222	18	10	249	7	15	1,261	229	—	2,014
本郷消防署	出場件数	13	—	2	113	9	20	199	4	21	866	62	26	1,335
	搬送人員	4	—	1	109	9	20	185	4	16	818	62	—	1,228
塩尻消防署	出場件数	1	—	1	107	8	12	164	6	18	855	198	1	1,371
	搬送人員	1	—	1	111	8	14	155	4	12	804	197	—	1,307
広丘消防署	出場件数	12	—	—	137	6	10	180	4	17	745	108	3	1,222
	搬送人員	5	—	—	145	6	11	179	4	14	712	108	1	1,185
豊科消防署	出場件数	1	—	3	124	8	7	146	1	16	864	152	1	1,323
	搬送人員	1	—	1	136	8	7	143	1	13	821	152	2	1,285
梓川消防署	出場件数	8	—	1	123	9	6	167	3	13	783	91	3	1,207
	搬送人員	1	—	—	150	9	6	157	4	9	754	91	—	1,181
安曇出張所	出場件数	—	—	—	29	3	—	72	—	1	125	21	—	251
	搬送人員	—	—	—	33	2	—	70	—	1	117	19	—	242
穂高消防署	出場件数	5	—	—	93	6	11	191	—	8	757	115	1	1,187
	搬送人員	1	—	—	109	5	10	183	—	3	729	114	—	1,154
麻績消防署	出場件数	—	—	—	31	3	3	64	—	3	294	60	—	458
	搬送人員	—	—	—	29	2	3	64	—	1	279	61	—	439
明科消防署	出場件数	2	—	—	48	6	4	86	2	5	456	61	—	670
	搬送人員	—	—	—	62	6	5	82	2	2	440	61	—	660
山形消防署	出場件数	7	—	—	101	11	19	156	—	14	692	107	3	1,110
	搬送人員	2	—	—	127	10	19	151	—	11	657	107	4	1,088
総 数	出場件数	83	—	9	1,454	109	120	2,289	55	178	10,530	1,633	54	16,514
	搬送人員	26	—	4	1,592	104	123	2,204	50	132	9,984	1,629	8	15,856

■ 消防署・出張所別救急出場状況

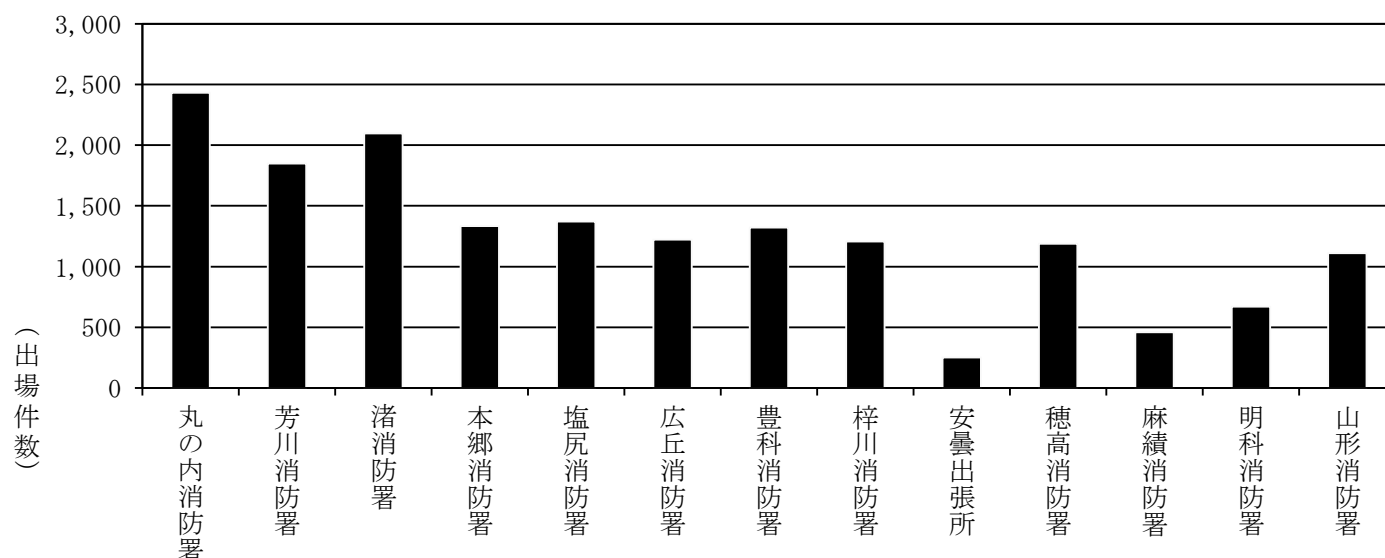

(5) 月別救急出場状況

(単位：件)

区 分	事故種別												総 数
	火 災	自 然 災 害	水 難 事 故	交 通 事 故	労 働 災 害	運 動 競 技	一 般 負 傷	加 害	自 損 行 為	急 病	転 院 搬 送	そ の 他	
1 月	6	-	2	101	11	3	217	6	17	1,016	146	5	1,530
2 月	5	-	1	86	7	3	195	2	16	803	137	4	1,259
3 月	16	-	-	94	8	6	179	4	21	843	137	4	1,312
4 月	8	-	2	89	8	7	154	2	11	804	142	9	1,236
5 月	5	-	1	118	13	16	188	11	20	834	143	6	1,355
6 月	7	-	2	115	5	18	168	3	12	766	126	2	1,224
7 月	5	-	-	173	8	19	164	3	19	961	124	4	1,480
8 月	8	-	1	140	9	15	211	4	14	997	138	1	1,538
9 月	4	-	-	140	10	16	202	3	12	860	110	5	1,362
10 月	2	-	-	127	8	5	196	5	8	765	148	2	1,266
11 月	6	-	-	140	14	9	215	5	13	869	124	6	1,401
12 月	11	-	-	131	8	3	200	7	15	1,012	158	6	1,551
総数	83	-	9	1,454	109	120	2,289	55	178	10,530	1,633	54	16,514

■ 月別救急出場状況

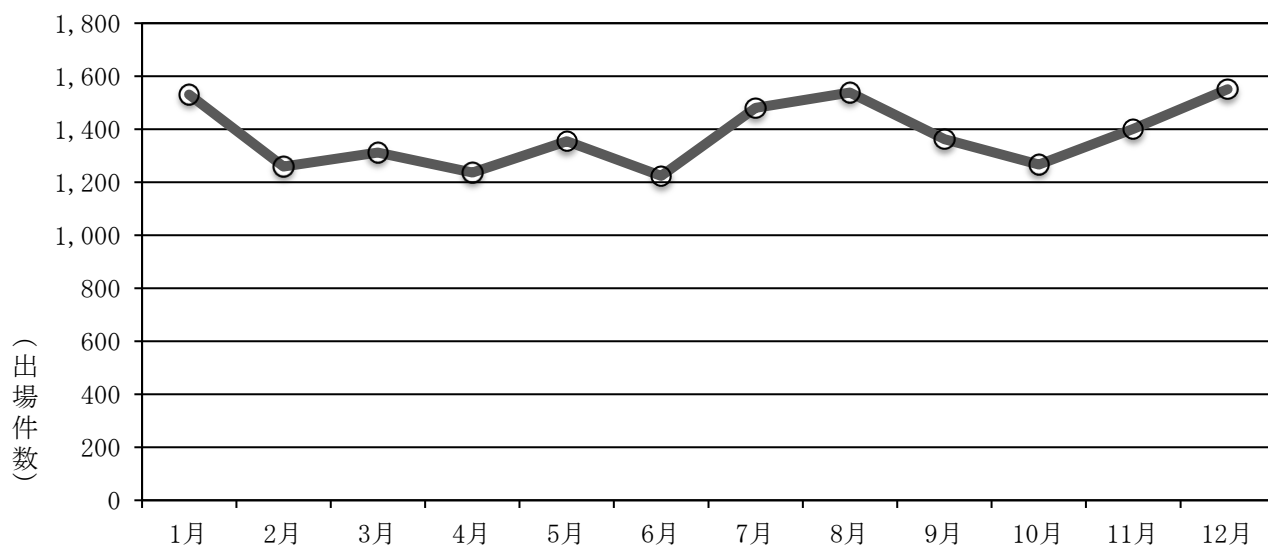

(6) 時間帯別救急出場状況

(単位：件)

区分 (時間帯)	事故種別												総 数
	火 災	自然 災害	水 難 事 故	交 通 事 故	労 働 災 害	運 動 競 技	一 般 負 傷	加 害	自 損 行 為	急 病	転 院 搬 送	そ の 他	
0～2	2	—	—	33	1	—	90	7	12	545	17	1	708
2～4	3	—	1	25	4	—	46	1	9	413	17	4	523
4～6	3	—	—	32	2	—	73	2	10	448	6	4	580
6～8	7	—	—	115	5	2	163	2	19	809	19	5	1,146
8～10	5	—	—	215	22	9	282	3	12	1,176	172	5	1,901
10～12	5	—	2	176	21	31	307	4	19	1,069	411	7	2,052
12～14	13	—	—	166	17	27	257	4	16	1,108	362	1	1,971
14～16	7	—	2	184	17	18	264	2	24	1,048	197	1	1,764
16～18	11	—	2	181	11	9	246	3	16	1,005	220	7	1,711
18～20	15	—	—	146	7	10	252	7	20	1,190	116	12	1,775
20～22	7	—	2	118	1	14	188	11	10	992	64	4	1,411
22～24	5	—	—	63	1	—	121	9	11	727	32	3	972
総数	83	—	9	1,454	109	120	2,289	55	178	10,530	1,633	54	16,514

■ 時間帯別救急出場状況

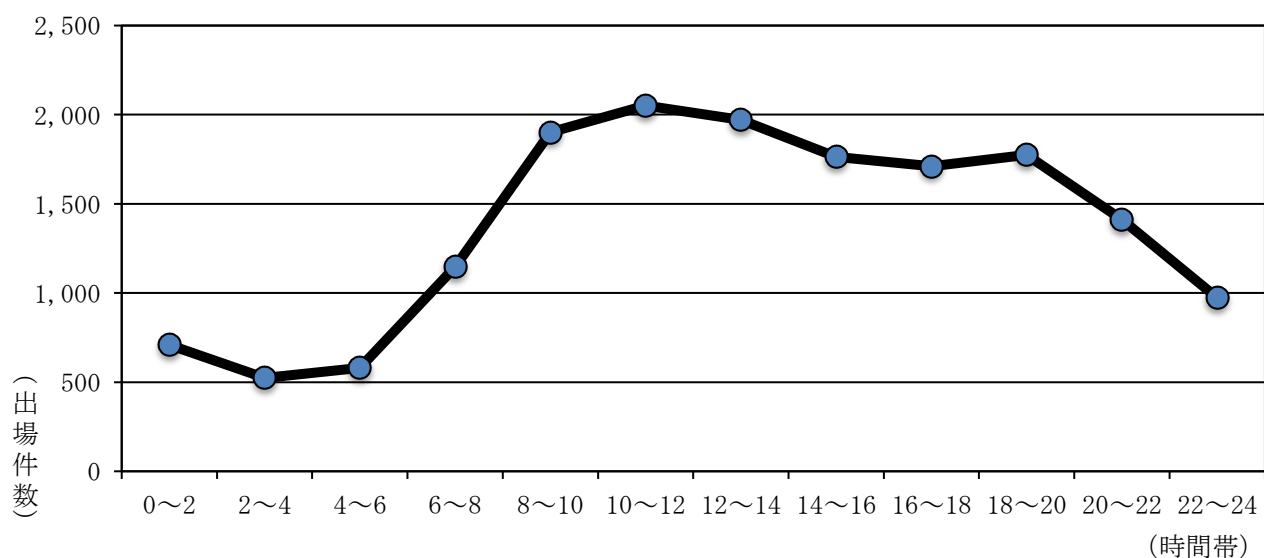

(7) 曜日別救急出場状況

(単位：件)

区分	事故種別												総数
	火災	自然災害	水難事故	交通事故	労働災害	運動競技	一般負傷	加害	自損行為	急病	転院搬送	その他	
月曜日	14	—	3	185	14	8	313	7	27	1,518	260	6	2,355
火曜日	11	—	1	209	17	9	335	3	23	1,562	255	11	2,436
水曜日	8	—	2	229	22	7	312	9	24	1,427	245	9	2,294
木曜日	16	—	—	191	18	4	297	7	29	1,420	269	8	2,259
金曜日	8	—	1	234	16	7	314	10	27	1,516	294	11	2,438
土曜日	16	—	—	237	13	29	357	9	23	1,491	202	3	2,380
日曜日	10	—	2	169	9	56	361	10	25	1,596	108	6	2,352
総数	83	—	9	1,454	109	120	2,289	55	178	10,530	1,633	54	16,514

■ 曜日別救急出場状況

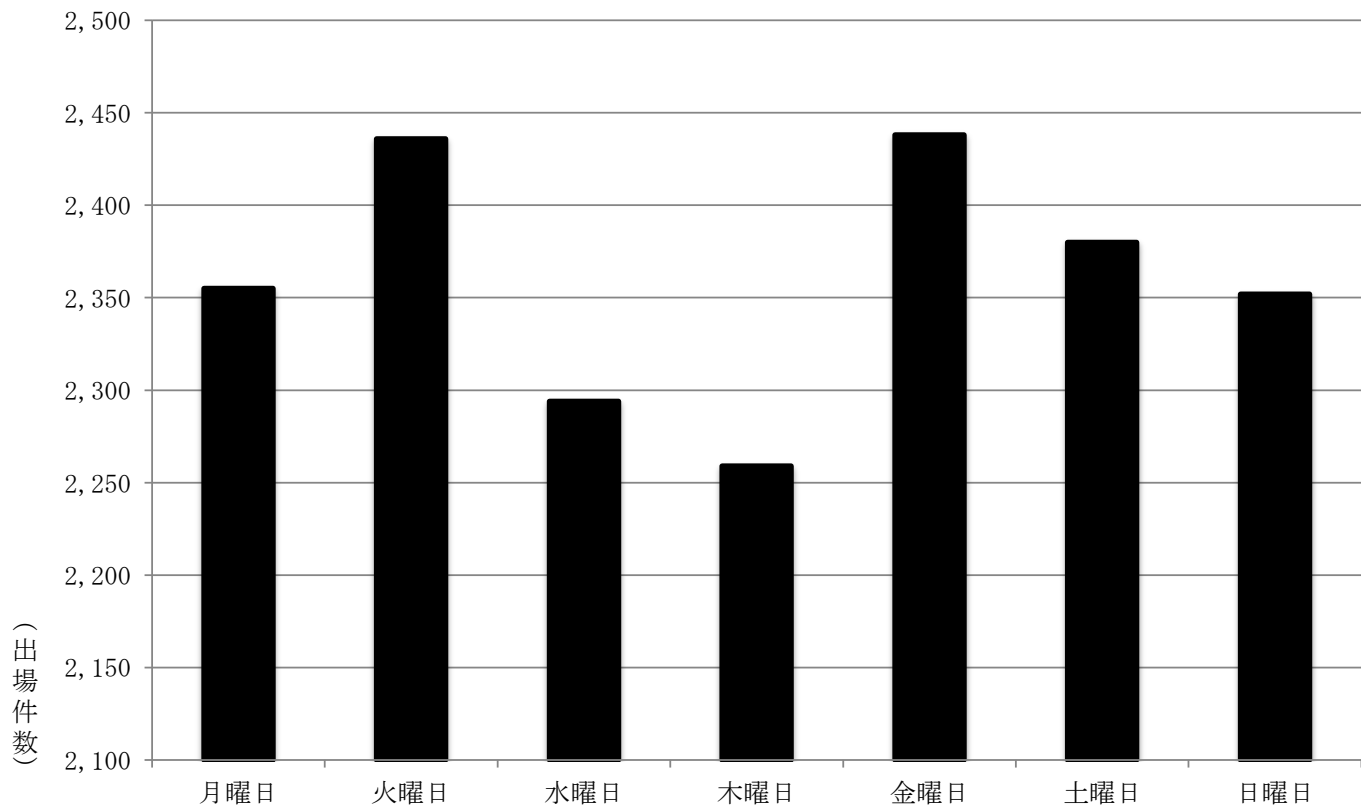

(8) 搬送人員の状況

■ 傷病程度別搬送人員の状況

(単位：人)

区分	事故種別												総数	
	火災	自然災害	水難事故	交通事故	労働災害	運動競技	一般負傷	加害	自損行為	急病	転院搬送	その他		
新生児	死亡	—	—	—	—	—	—	—	—	—	—	—	—	—
	重症	—	—	—	—	—	—	—	—	—	—	—	—	—
	中等症	—	—	—	—	—	—	—	—	—	6	13	2	21
	軽症	—	—	—	—	—	—	—	—	—	1	1	1	3
	その他	—	—	—	—	—	—	—	—	—	—	—	—	—
	計	—	—	—	—	—	—	—	—	—	7	14	3	24
乳幼児	死亡	—	—	—	—	—	—	—	—	2	—	—	—	2
	重症	—	—	—	2	—	—	2	—	—	3	2	—	9
	中等症	—	—	—	5	—	—	19	—	—	160	24	—	208
	軽症	—	—	—	52	—	—	107	—	—	242	13	—	414
	その他	—	—	—	—	—	—	—	—	—	—	—	—	—
	計	—	—	—	59	—	—	128	—	—	407	39	—	633
少年	死亡	—	—	—	—	—	—	—	—	1	—	—	—	1
	重症	—	—	—	3	—	—	—	—	1	3	1	—	8
	中等症	1	—	—	42	—	16	19	1	2	79	12	—	172
	軽症	1	—	—	113	—	46	70	2	2	127	9	—	370
	その他	—	—	—	—	—	—	—	—	—	—	—	—	—
	計	2	—	—	158	—	62	89	3	6	209	22	—	551
成人	死亡	—	—	—	1	2	—	—	—	6	13	—	—	22
	重症	1	—	—	36	7	—	17	1	15	123	63	—	263
	中等症	6	—	1	201	40	23	182	10	47	1,052	360	3	1,925
	軽症	6	—	—	737	31	34	318	24	30	1,570	62	2	2,814
	その他	—	—	—	—	—	—	—	—	—	—	1	—	1
	計	13	—	1	975	80	57	517	35	98	2,758	486	5	5,025
高齢者	死亡	—	—	—	—	—	—	23	—	10	127	2	—	162
	重症	2	—	2	23	6	—	102	—	8	568	153	—	864
	中等症	3	—	1	110	8	2	754	3	6	3,900	817	—	5,604
	軽症	6	—	—	267	10	2	591	9	4	2,008	95	—	2,992
	その他	—	—	—	—	—	—	—	—	—	—	1	—	1
	計	11	—	3	400	24	4	1,470	12	28	6,603	1,068	—	9,623
総数	死亡	—	—	—	1	2	—	23	—	17	142	2	—	187
	重症	3	—	2	64	13	—	121	1	24	697	219	—	1,144
	中等症	10	—	2	358	48	41	974	14	55	5,197	1,226	5	7,930
	軽症	13	—	—	1,169	41	82	1,086	35	36	3,948	180	3	6,593
	その他	—	—	—	—	—	—	—	—	—	—	2	—	2
	計	26	—	4	1,592	104	123	2,204	50	132	9,984	1,629	8	15,856

■ 現場到着までの所要時間の状況

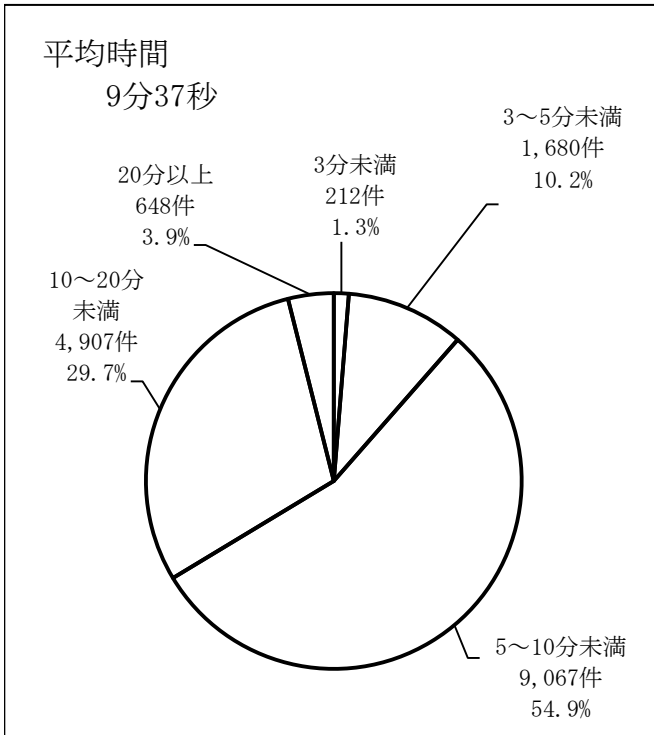

■ 収容医療機関までの所要時間の状況

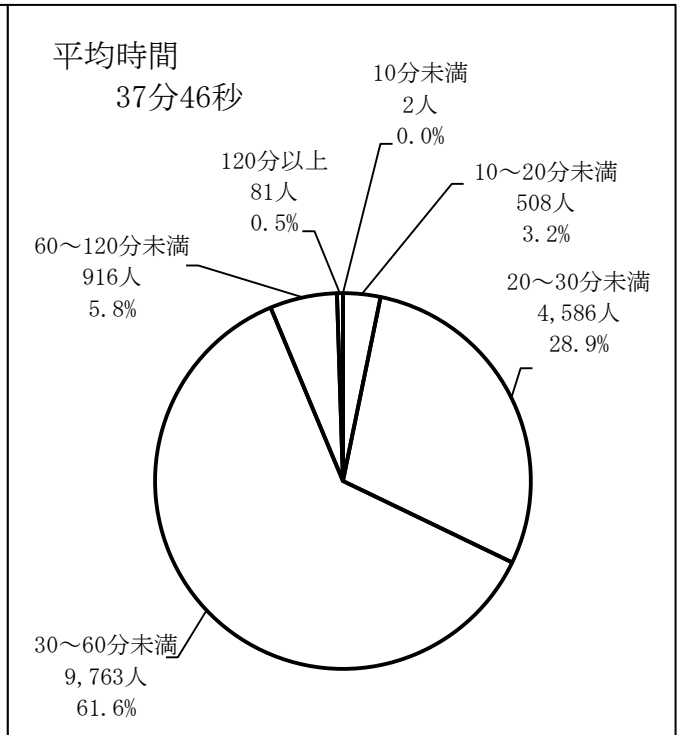

■ 年齢区分別搬送状況

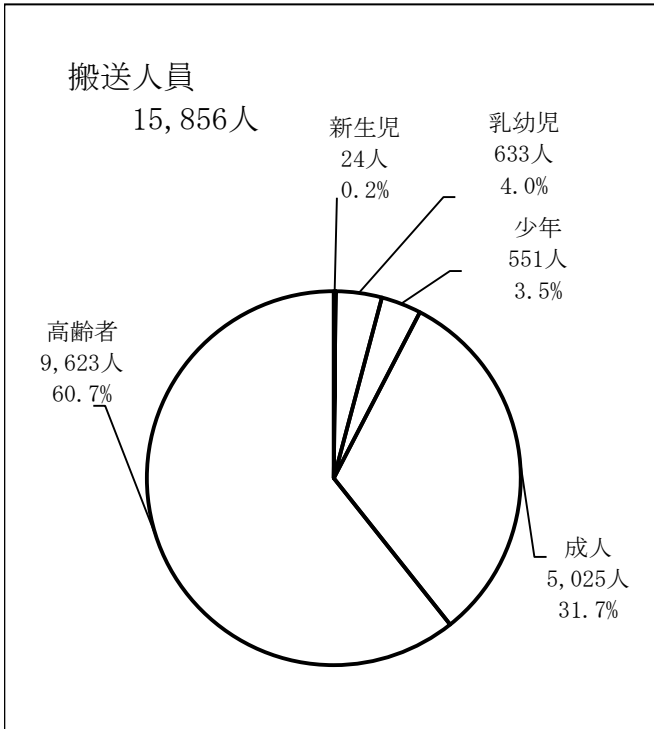

■ 傷病程度別搬送状況

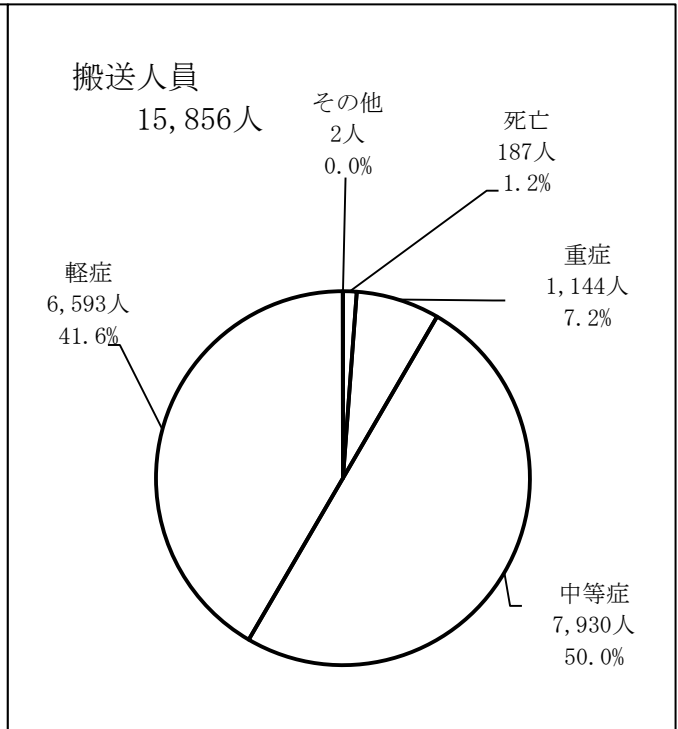

■ 応急処置実施状況

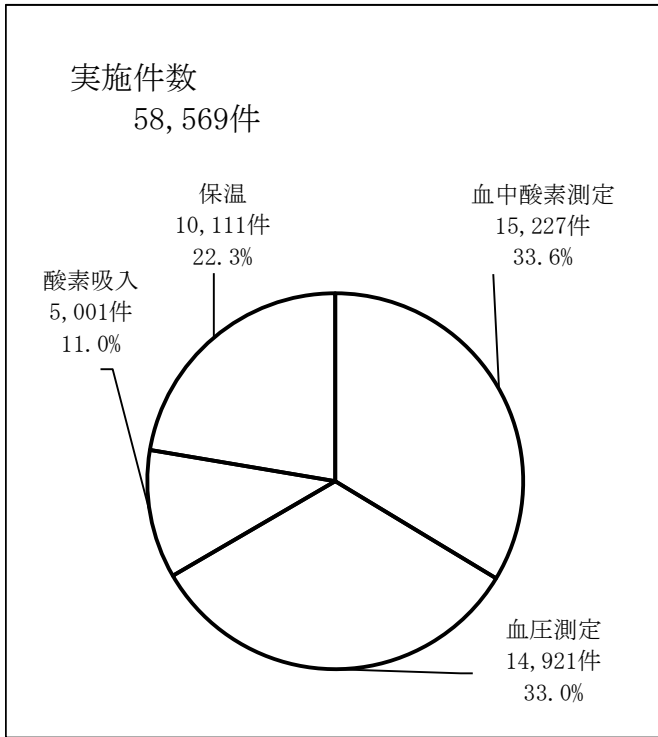

■ 医療機関別搬送状況

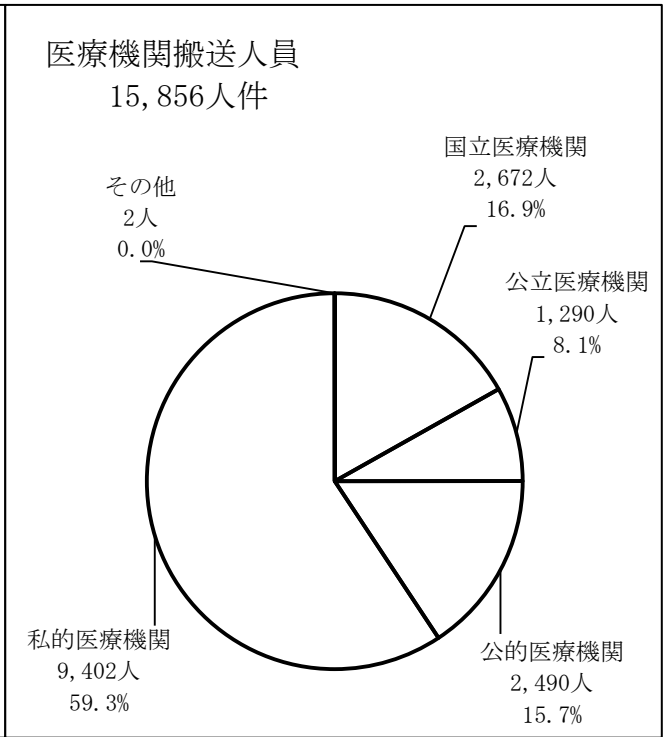

■ 広域発足からの救急出場件数

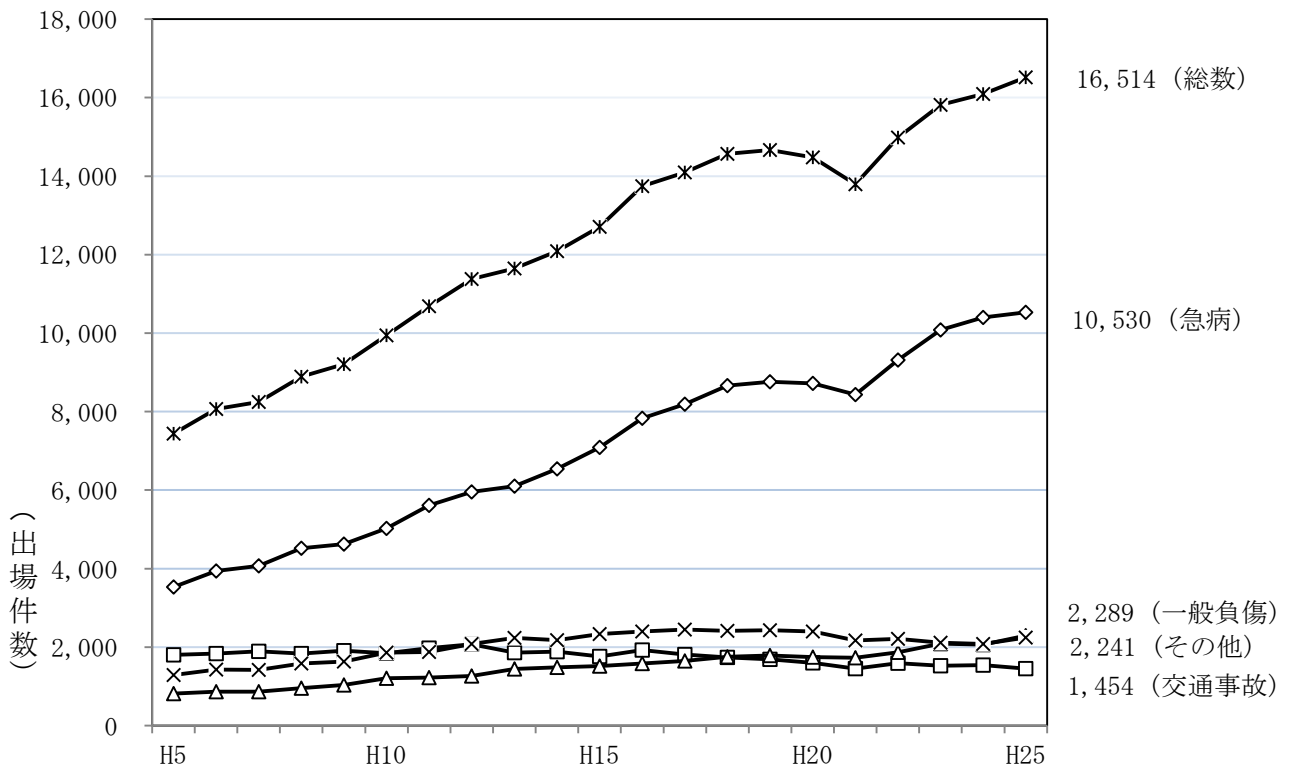

(9) ドクターカー出場状況

(単位：件)

区分	事故種別												総数
	火災	自然災害	水難事故	交通事故	労働災害	運動競技	一般負傷	加害	自損行為	急病	転院搬送	その他	
出場件数	—	—	2	36	3	—	5	—	1	5	1	22	75
搬送人員	—	—	1	30	3	—	3	—	1	3	1	—	42

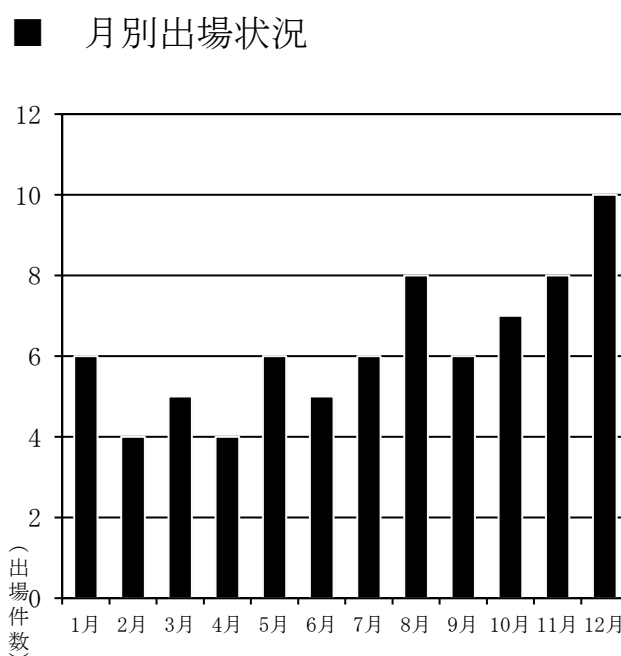
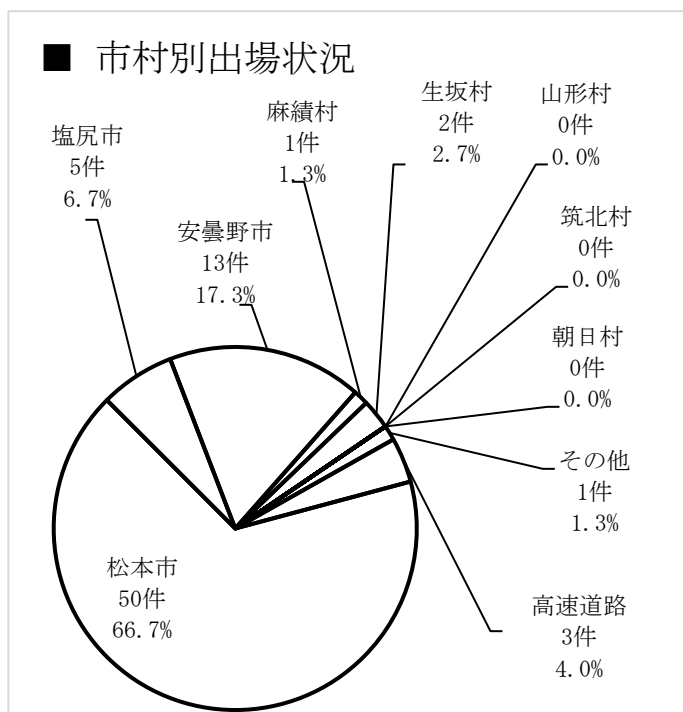

■ 広域発足からのドクターカー出場件数

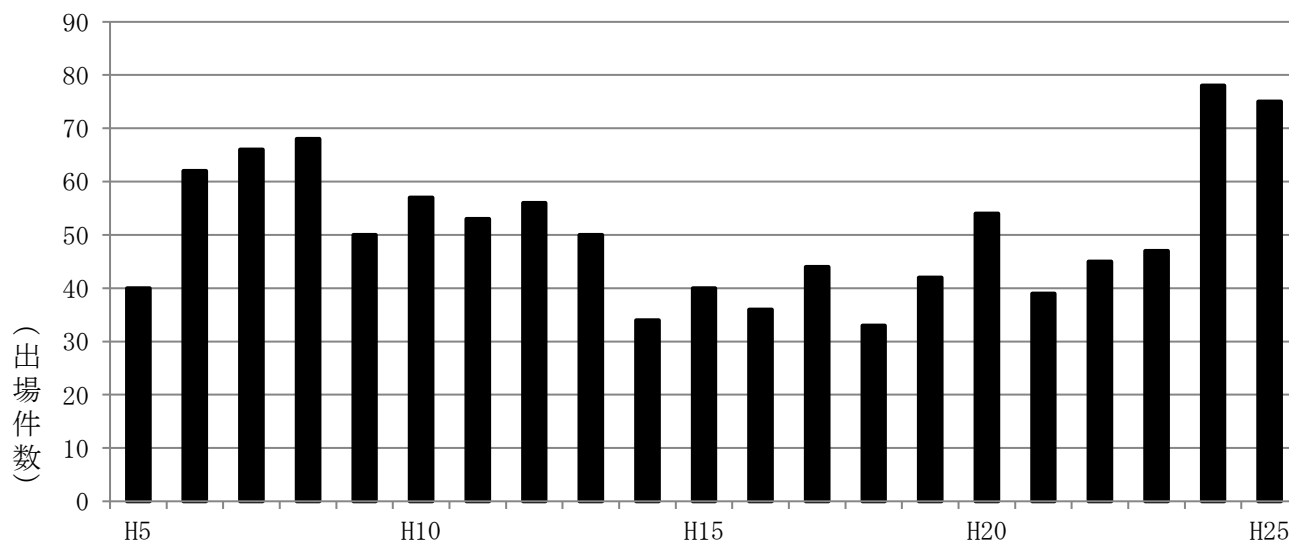

(10) ヘリコプターによる救急搬送状況

(松本広域消防局管内)

■ ヘリコプターの事故種別出場状況

(単位：件)

区 分		事故種別											総 数	
		火 災	自 然 災 害	水 難 事 故	交 通 事 故	労 働 災 害	運 動 競 技	一 般 負 傷	加 害	自 損 行 為	急 病	転 院 搬 送		そ の 他
消防防災ヘリ	出動件数	—	—	2	—	2	—	—	—	—	—	2	—	6
	搬送人員	—	—	1	—	2	—	—	—	—	—	2	—	5
信州ドクターヘリ	出動件数	—	—	1	32	10	2	25	—	1	68	7	—	146
	搬送人員	—	—	1	33	9	2	22	—	1	62	7	—	137
総 数	出動件数	—	—	3	32	12	2	25	—	1	68	9	—	152
	搬送人員	—	—	2	33	11	2	22	—	1	62	9	—	142

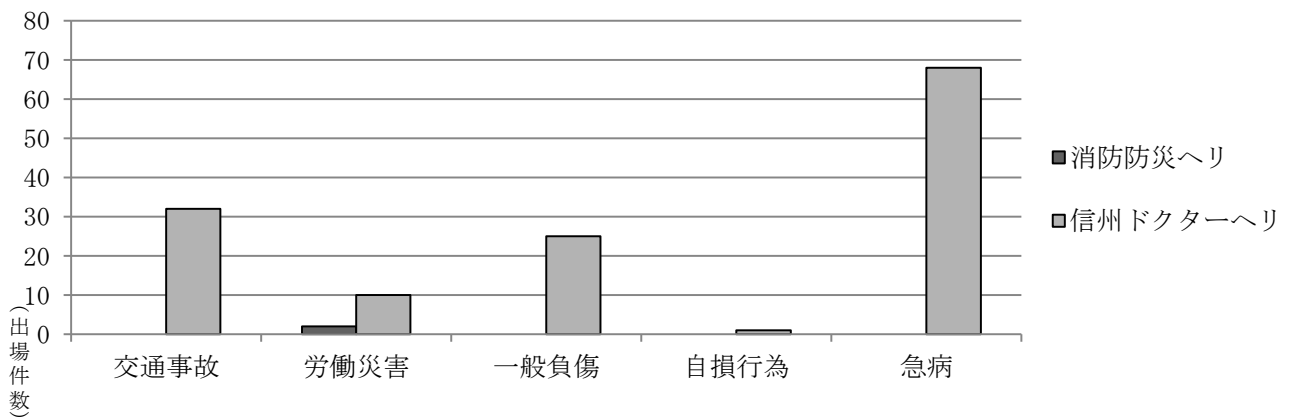

■ 年別によるヘリコプター出場件数

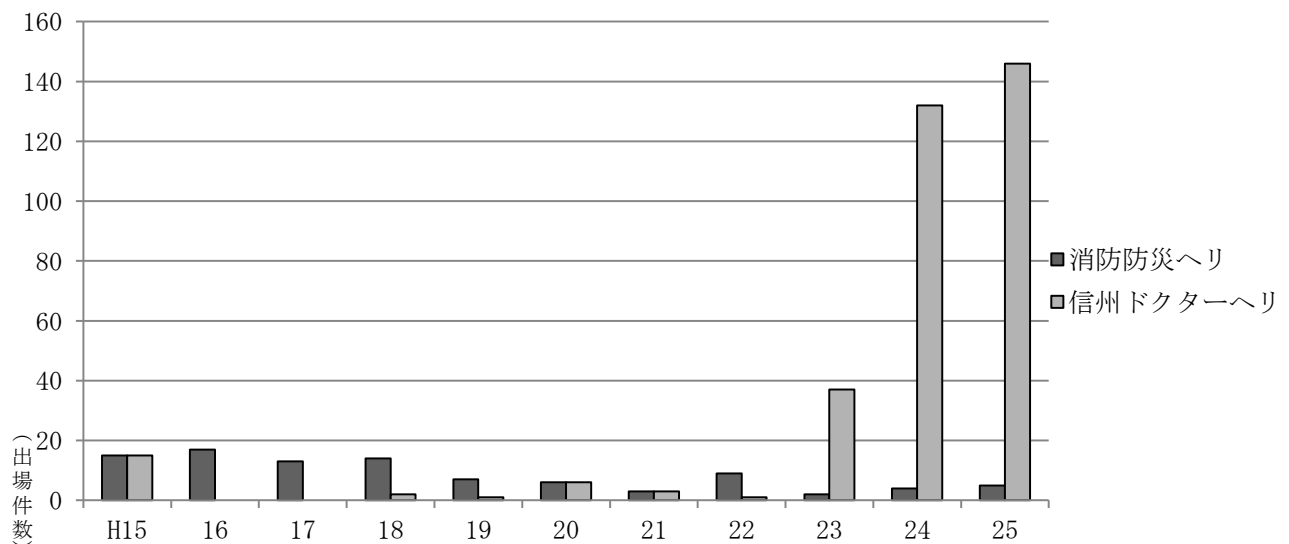

(11) 応急手当普及啓発活動の状況

(平成25年度)

(単位：人)

講習会	受講者数
応急手当普及員講習	53
上級救命講習	349
普通救命講習	9,483
総数	9,885

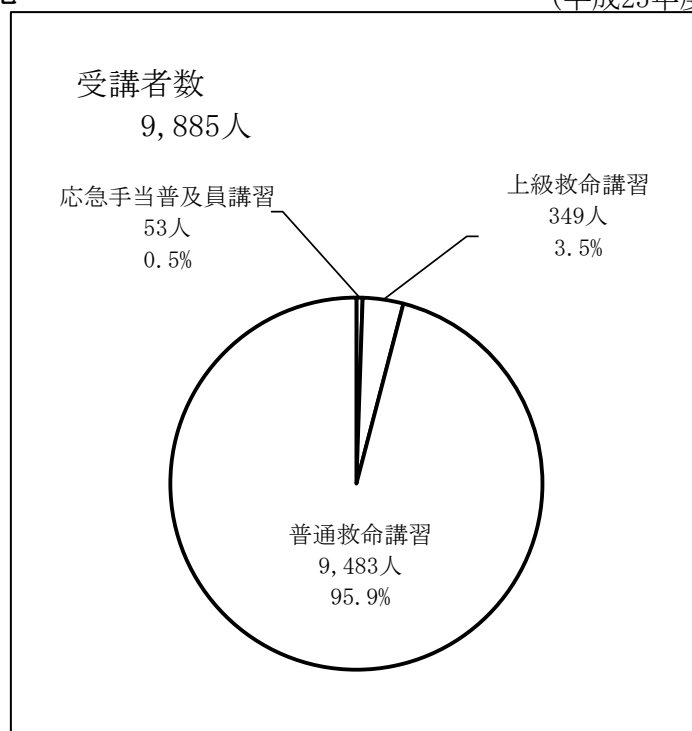

■ 応急手当普及啓発活動の推移

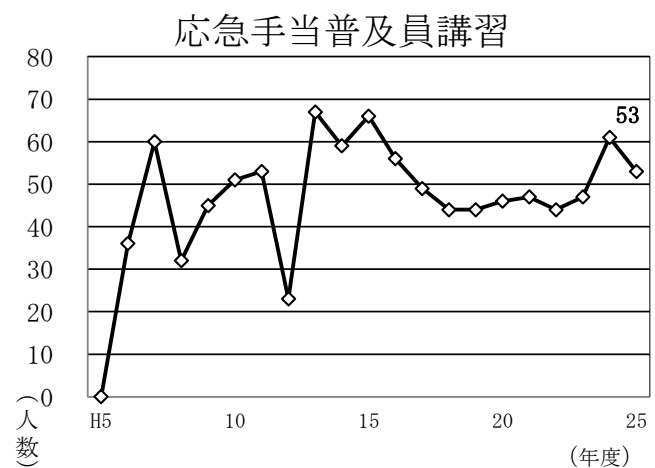
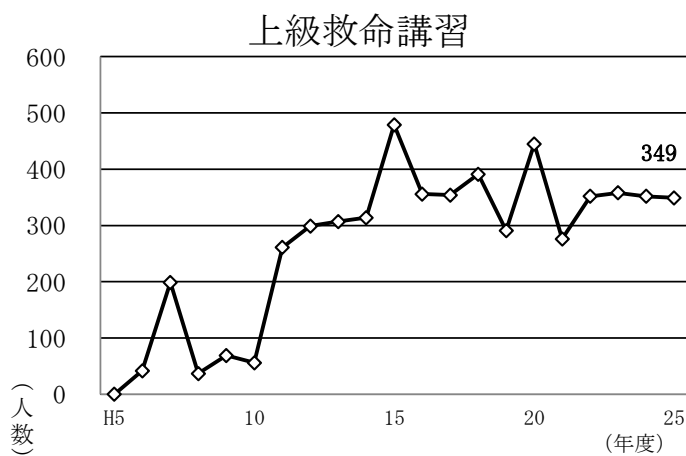
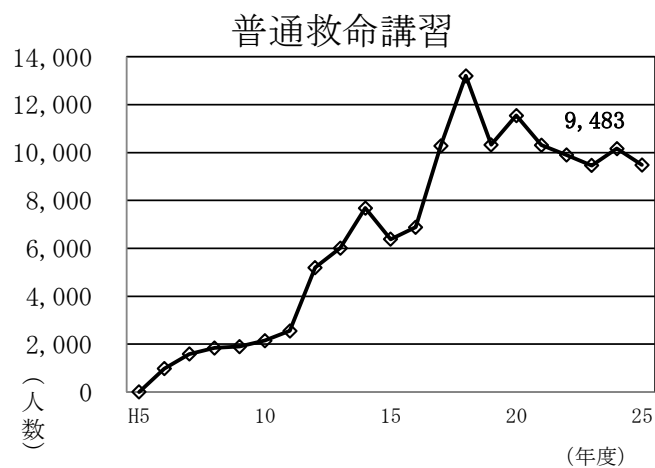
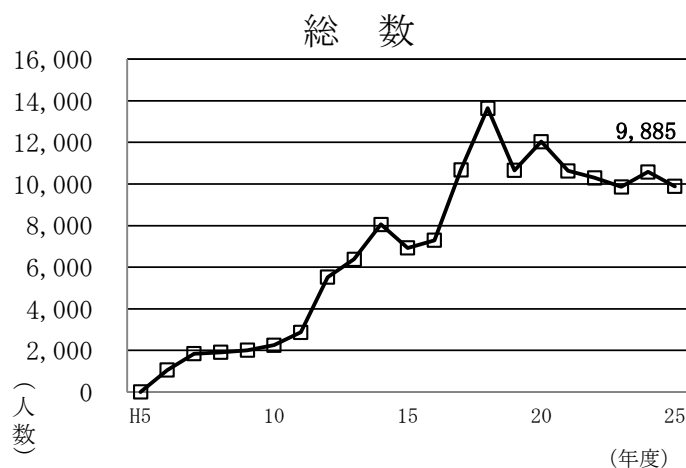

2 救助統計

(1) 概要

平成25年の救助出場状況は、出場件数が194件（活動件数62件）で、救助人員が90人となっています。事故種別ごとに出場件数を見ると、交通事故が79件（41%）と最も多く、ついで建物火災が65件（34%）となっています。

救助人員は、交通事故が70人と最も多く全体の78%を占めています。

(2) 救助出場状況

(単位：件)

区 分	火 災		交 通 事 故	水 難 事 故	風 水 事 故	機 械 事 故	建 物 事 故	ガ ス 酸 欠	爆 発 事 故	そ の 他	総 数
	建 物	建 以 物 外									
出 場 件 数	65	—	79	11	—	4	2	1	—	32	194
活 動 件 数	6	—	36	7	—	3	1	1	—	8	62
救 助 人 員	1	—	70	6	—	3	1	1	—	8	90

■ 市村別出場状況

(単位：件)

松 本 市	30	—	39	4	—	1	—	1	—	20	95
塩 尻 市	22	—	15	—	—	1	1	—	—	2	41
安 曇 野 市	11	—	17	6	—	—	—	—	—	5	39
麻 績 村	1	—	1	—	—	—	1	—	—	—	3
生 坂 村	1	—	1	1	—	1	—	—	—	1	5
山 形 村	—	—	1	—	—	1	—	—	—	—	2
朝 日 村	—	—	—	—	—	—	—	—	—	—	—
筑 北 村	—	—	1	—	—	—	—	—	—	2	3
長野自動車道	—	—	4	—	—	—	—	—	—	2	6
管 轄 以 外	—	—	—	—	—	—	—	—	—	—	—
総 数	65	—	79	11	—	4	2	1	—	32	194

■ 救助工作車配置消防署別出場状況

(単位：件)

渚 消 防 署	30	—	41	4	—	1	—	1	—	22	99
塩 尻 消 防 署	21	—	16	—	—	1	—	—	—	5	43
豊 科 消 防 署	14	—	18	6	—	1	—	—	—	6	45
総 数	65	—	75	10	—	3	—	1	—	33	187

(3) 救助活動状況

■ 発生場所別救助活動状況

(単位：件)

区分	火災		交通事故	水難事故	風水事故	機械事故	建物事故	ガス酸欠	爆発事故	その他	総数	
	建物	建物外										
屋内	住居	6	—	—	—	—	1	1	—	3	11	
	その他	—	—	—	—	—	—	—	—	1	1	
屋外	道路	高速道路	—	4	—	—	—	—	—	—	4	
	道路	その他	—	25	—	—	—	—	—	—	25	
	水面	内水面	—	3	7	—	—	—	—	—	—	10
		外水面	—	—	—	—	—	—	—	—	—	—
	山岳	—	—	—	—	—	—	—	—	2	2	
	その他	—	—	4	—	—	3	—	—	—	2	9
地下	—	—	—	—	—	—	—	—	—	—	—	
その他	—	—	—	—	—	—	—	—	—	—	—	
総数	6	—	36	7	—	3	1	1	—	8	62	

■ 発生場所別救助人員状況

(単位：件)

区分	火災		交通事故	水難事故	風水事故	機械事故	建物事故	ガス酸欠	爆発事故	その他	総数	
	建物	建物外										
屋内	住居	1	—	—	—	—	1	1	—	3	6	
	その他	—	—	—	—	—	—	—	—	1	1	
屋外	道路	高速道路	—	7	—	—	—	—	—	—	7	
	道路	その他	—	56	—	—	—	—	—	—	56	
	水面	水面内	—	3	6	—	—	—	—	—	—	9
		水面外	—	—	—	—	—	—	—	—	—	—
	山岳	—	—	—	—	—	—	—	—	2	2	
	その他	—	—	4	—	—	3	—	—	—	2	9
地下	—	—	—	—	—	—	—	—	—	—	—	
その他	—	—	—	—	—	—	—	—	—	—	—	
総数	1	—	70	6	—	3	1	1	—	8	90	

3 警防

(1) 消防車両等の現況

(単位：台)

区 分	消 防 局	丸 の 内 消 防 署	庄 内 出 張 所	芳 川 消 防 署	神 林 出 張 所	渚 消 防 署	本 郷 消 防 署	山 辺 出 張 所	塩 尻 消 防 署	広 丘 消 防 署	豊 科 消 防 署	梓 川 消 防 署	安 曇 出 張 所	穂 高 消 防 署	麻 績 消 防 署	明 科 消 防 署	山 形 消 防 署	総 数	
																			ポンプ搭載車数
消 防 ポ ン プ 自 動 車	—	1	—	1	—	1	1	1	1	1	1	1	1	1	1	1	1	1	14
水 槽 付 消 防 ポ ン プ 自 動 車	—	1	1	1	—	1	2	1	2	—	1	1	—	1	1	1	1	1	15
化 学 消 防 ポ ン プ 自 動 車	—	—	—	—	1	—	—	—	—	1	—	—	—	—	—	—	—	—	2
そ の 他 の 車 両	10	7	4	7	5	10	6	3	7	4	6	4	4	4	5	4	4	4	94
高規格救急自動車	—	1	1	1	—	2	1	—	2	1	2	1	1	1	2	1	1	1	18
非常用救急自動車	—	—	—	—	—	(1)	—	—	(1)	—	(1)	—	—	—	(1)	—	—	(4)	
救 助 工 作 車	—	—	—	—	—	1	—	—	1	—	1	—	—	—	—	—	—	—	3
はしご付消防自動車	—	1	—	—	—	1	—	—	—	—	—	—	—	—	—	—	—	—	2
屈折はしご付 消 防 自 動 車	—	—	—	—	—	—	—	—	1	—	—	—	—	—	—	—	—	—	1
指 揮 広 報 車	1	1	1	1	1	1	1	1	1	1	1	1	1	1	1	1	1	1	17
指 揮 車	2	—	—	—	—	—	—	—	—	—	—	—	—	—	—	—	—	—	2
機 動 連 絡 車	1	—	—	—	—	—	—	—	—	—	—	—	—	—	—	—	—	—	1
人 員 搬 送 車	1	—	—	—	—	—	—	—	—	—	—	—	—	—	—	—	—	—	1
後 方 支 援 車	—	—	—	—	1	—	—	—	—	—	—	—	—	—	—	—	—	—	1
資 機 材 搬 送 車	—	—	—	1	—	—	—	—	—	—	—	—	—	—	—	—	—	—	1
連 絡 車	3	—	—	—	—	—	—	—	—	—	—	—	—	—	—	—	—	—	3
軽 連 絡 車	2	—	—	—	—	—	—	—	—	—	—	—	—	—	—	—	—	—	2
二 輪 車	—	4	2	4	3	4	4	2	1	2	1	2	1	2	1	1	1	2	36
オ フ ロ ー ド バ イ	—	—	—	—	—	1	—	—	1	—	1	—	1	—	1	1	—	—	6
総 数	10	9	5	9	6	12	9	5	10	6	8	6	5	6	7	6	6	6	125

(2) 消防車両等の配置状況

平成26年4月1日現在

所 属	種 別	車両番号	車 名	ぎ装会社名	性能等	登録年月日
消 防 局	指 揮 隊 車	800す1443	ト ヨ タ	(株)ヨコハマモーターセールス	無償使用	H24. 5. 8
	指 揮 車	800さ2015	日 産	(株) ト ー シ ン	—	H12. 9. 28
	指 揮 広 報 車	800す1473	ト ヨ タ	トヨタカローラ南信	—	H24. 6. 7
	機 動 連 絡 車	800す2297	ト ヨ タ	ト ー ハ ツ (株)	無償使用	H26. 2. 27
	連 絡 車	100す2416	ト ヨ タ	—	バン	H22. 7. 29
	連 絡 車	300ね1990	ス バ ル	—	ステーション	H21. 4. 21
	連 絡 車	300ふ2363	マ ツ ダ	—	8人乗り	H21. 4. 28
	人 員 搬 送 車	200さ1547	三 菱	—	マイクロバス	H25. 9. 27
	軽 連 絡 車	41 き9513	ダ イ ハ ツ	—	カーゴ	H12. 3. 30
	軽 連 絡 車	480あ3538	ダ イ ハ ツ	—	カーゴ	H17. 4. 7
丸の内消防署	指 揮 広 報 車	800さ8919	日 産	日産プリンス松本	セレナ	H19. 5. 18
	消 防 ポ ン プ 自 動 車	800さ7069	日 野	日 本 機 械 工 業	A-2	H17. 3. 18
	水 槽 付 消 防 ホ ン プ 自 動 車	800さ3210	日 野	GM いちはら工業(株)	A-2	H13. 8. 10
	は し ご 付 消 防 自 動 車	800は 244	マギルス	クライアントカーズ	30m級	H15. 3. 14
	高 規 格 救 急 自 動 車	800す2302	ト ヨ タ	トヨタテクノクラフト	—	H26. 3. 4
庄内出張所	指 揮 広 報 車	800さ6397	ト ヨ タ	トヨタカローラ南信	ノア	H16. 5. 31
	水 槽 付 消 防 ホ ン プ 自 動 車	800さ4544	い す ゞ	日 本 機 械 工 業	A-2	H14. 9. 3
	高 規 格 救 急 自 動 車	800す2253	ト ヨ タ	トヨタテクノクラフト	—	H26. 1. 24
芳川消防署	指 揮 広 報 車	800す2074	三 菱	関東三菱自動車販売(株)	デリカ	H25. 8. 29
	消 防 ポ ン プ 自 動 車	800さ3212	日 野	(株) モ リ タ	A-2	H13. 8. 9
	水 槽 付 消 防 ホ ン プ 自 動 車	800は 598	日 野	日 本 機 械 工 業	A-2	H20. 2. 5
	資 機 材 搬 送 車	800す1081	い す ゞ	長野いすゞ自動車(株)	2t	H23. 8. 29
	高 規 格 救 急 自 動 車	800す1029	ニ ッ サ ン	トヨタテクノクラフト	—	H23. 7. 22
神林出張所	指 揮 広 報 車	800さ4312	ト ヨ タ	トヨタカローラ南信	ノア	H14. 6. 19
	支 援 車 (I 型)	800は 861	い す ゞ	ト ノ ッ ク ス	無償使用	H25. 1. 17
	化 学 消 防 ポ ン プ 自 動 車	800は 147	日 野	GM いちはら工業(株)	A-2	H13. 8. 10
渚消防署	指 揮 広 報 車	800す 533	ト ヨ タ	ト ヨ タ	ハイース	H22. 5. 28
	消 防 ポ ン プ 自 動 車	800さ1732	ト ヨ タ	日本トライケミカル	A-2	H12. 7. 24
	水 槽 付 消 防 ホ ン プ 自 動 車	800は 647	日 野	長 野 ポ ン プ (株)	A-2	H21. 1. 16
	は し ご 付 消 防 自 動 車	800は 466	マギルス	マギルス事業部	30m級	H18. 3. 13
	救 助 工 作 車	800は 862	日 野	帝 国 織 維	Ⅲ型	H25. 1. 22
	高 規 格 救 急 自 動 車	800す 197	ト ヨ タ	トヨタテクノクラフト	—	H21. 11. 5
	高 規 格 救 急 自 動 車	800さ2531	日 産	オーテックジャパン	非常用	H13. 2. 23
本郷消防署	指 揮 広 報 車	800さ6398	ト ヨ タ	トヨタカローラ南信	ノア	H16. 5. 31
	消 防 ポ ン プ 自 動 車	800す2259	日 野	(株) モ リ タ	A-2	H26. 1. 29
	水 槽 付 消 防 ホ ン プ 自 動 車	800は 535	日 野	日本トライケミカル	A-2	H19. 2. 15
	水 槽 付 消 防 ホ ン プ 自 動 車	88 す1305	い す ゞ	日 本 造 機 (株)	A-2 非常用	H7. 3. 16
	高 規 格 救 急 自 動 車 (トクターカー兼用)	800さ9793	ト ヨ タ	トヨタテクノクラフト	—	H20. 12. 25
山辺出張所	指 揮 広 報 車	800さ5596	日 産	日産プリンス松本	—	H15. 8. 21
	消 防 ポ ン プ 自 動 車	800さ1733	ト ヨ タ	日 本 機 械 工 業	A-2	H12. 7. 24
	水 槽 付 消 防 ホ ン プ 自 動 車	800は 534	日 野	日本トライケミカル	A-2	H19. 2. 15

所 属	種 別	車両番号	車 名	ぎ装会社名	性能等	登録年月日
塩尻消防署	指揮広報車	800さ5597	日 産	日産プリンス松本	セレナ	H15. 8. 21
	消防ポンプ自動車	800さ7068	日 野	日本機械工業	A-2	H17. 3. 18
	水槽付消防ポンプ自動車	800は 599	日 野	日本機械工業	A-2	H20. 2. 5
	水槽付消防ポンプ自動車	88 す3319	日 野	日本機械工業	A-2 非常用	H11. 2. 12
	高規格救急自動車	800す1656	ト ヨ タ	トヨタテクノクラフト	—	H24. 10. 25
	高規格救急自動車	800さ2543	日 産	オーテックシ`ャハ`ン	非常用	H13. 2. 26
	屈折はしご付消防自動車	800は 916	日 野	(株) モ リ タ	20m級	H26. 3. 7
	救助工作車	800は 645	日 野	帝国繊維	II型	H20. 12. 25
広丘消防署	指揮広報車	800さ9528	ト ヨ タ	トヨタカラーラ南信	ノア	H20. 6. 24
	消防ポンプ自動車	88 す2215	ト ヨ タ	(株) モ リ タ	A-2	H8. 2. 12
	化学消防ポンプ自動車	800は 241	日 野	GMいちほら工業(株)	A-2	H15. 2. 5
	高規格救急自動車	800す 715	ト ヨ タ	トヨタテクノクラフト	—	H22. 10. 27
豊科消防署	指揮広報車	800さ5595	日 産	日産プリンス松本	セレナ	H15. 8. 21
	消防ポンプ自動車	800さ1731	ト ヨ タ	日本ト`ライケミカル	A-2	H12. 7. 24
	水槽付消防ポンプ自動車	800は 648	日 野	長野ポンプ(株)	A-2	H21. 1. 16
	高規格救急自動車	800さ9280	ト ヨ タ	トヨタテクノクラフト	—	H20. 1. 30
	高規格救急自動車	800さ2991	日 産	オーテックシ`ャハ`ン	非常用	H13. 6. 15
	救助工作車	800は 360	日 野	帝国繊維	II型	H16. 11. 15
梓川消防署	指揮広報車	800さ8918	日 産	日産プリンス	セレナ	H19. 5. 18
	消防ポンプ自動車	800す1810	日 野	日本機械工業	A-2	H25. 1. 15
	水槽付消防ポンプ自動車	800さ1073	日 野	野口ポンプ	A-2	H12. 3. 7
	高規格救急自動車	800す 196	ト ヨ タ	トヨタテクノクラフト	—	H21. 11. 5
安曇出張所	指揮広報車	800さ5124	三 菱	松本三菱自動車	パジェロ	H15. 3. 14
	消防ポンプ自動車	800さ6145	日 野	(株) モ リ タ	A-2	H16. 2. 24
	高規格救急自動車	800す 198	ト ヨ タ	トヨタテクノクラフト	—	H21. 11. 5
穂高消防署	指揮広報車	800さ8297	ト ヨ タ	長野トヨタ	サーフ	H18. 7. 24
	消防ポンプ自動車	800さ3213	日 野	(株) モ リ タ	A-2	H13. 8. 10
	水槽付消防ポンプ自動車	800さ5024	い す ゞ	日本機械工業	A-2	H15. 2. 7
	高規格救急自動車	800さ9794	ト ヨ タ	トヨタテクノクラフト	—	H20. 12. 25
麻績消防署	指揮広報車	800さ6395	ト ヨ タ	長野トヨタ	サーフ	H16. 5. 31
	消防ポンプ自動車	800さ3211	日 野	(株) モ リ タ	A-2	H13. 8. 10
	高規格救急自動車	800さ9281	ト ヨ タ	トヨタテクノクラフト	—	H20. 1. 30
	高規格救急自動車	800さ7412	ト ヨ タ	トヨタテクノクラフト	非常用	H17. 7. 22
	水槽付消防ポンプ自動車	800は 740	い す ゞ	日本ドライケミカル	TR	H23. 1. 21
明科消防署	指揮広報車	88 さ8296	ト ヨ タ	長野トヨタ	サーフ	H18. 7. 24
	消防ポンプ自動車	800す2258	日 野	(株) モ リ タ	A-2	H26. 1. 29
	水槽付消防ポンプ自動車	800さ6130	い す ゞ	日本ト`ライケミカル	A-2	H16. 2. 20
	高規格救急自動車	800す 714	ト ヨ タ	トヨタテクノクラフト	—	H22. 10. 27
山形消防署	指揮広報車	800さ6394	ト ヨ タ	長野トヨタ	サーフ	H16. 5. 31
	消防ポンプ自動車	800さ5019	日 野	日本ト`ライケミカル	A-2	H15. 2. 5
	水槽付消防ポンプ自動車	800は 600	日 野	(株) モ リ タ	A-2	H20. 2. 7
	高規格救急自動車	800す 716	ト ヨ タ	トヨタテクノクラフト	—	H22. 10. 27

(3) 消防車両等の経過年数

(単位：台)

区 分		総 数	1 年 未 満	1 年 以 上 2 年 未 満	2 年 以 上 3 年 未 満	3 年 以 上 4 年 未 満	4 年 以 上 5 年 未 満	5 年 以 上 6 年 未 満	6 年 以 上 7 年 未 満	7 年 以 上 8 年 未 満	8 年 以 上 9 年 未 満	9 年 以 上 10 年 未 満	10 年 以 上 11 年 未 満	11 年 以 上 12 年 未 満	12 年 以 上 13 年 未 満	13 年 以 上 14 年 未 満	14 年 以 上 15 年 未 満	15 年 以 上
			ポン プ 搭 載 車	消防ポンプ自動車	14	2	1	—	—	—	—	—	—	—	2	1	1	3
水 槽 付 消防ポンプ自動車	15	—		—	—	1	—	2	3	2	—	—	1	2	1	—	1	2
化学消防ポンプ自動車	2	—		—	—	—	—	—	—	—	—	—	—	1	1	—	—	—
その 他 の 車 両	高規格救急自動車	14	2	1	1	3	3	2	2	—	—	—	—	—	—	—	—	—
	非常用救急自動車	4	—	—	—	—	—	—	—	1	—	—	—	—	1	2	—	—
	救 助 工 作 車	3	—	1	—	—	—	1	—	—	1	—	—	—	—	—	—	—
	はしご付消防自動車	2	—	—	—	—	—	—	—	—	1	—	—	1	—	—	—	—
	屈折はしご付 消防自動車	1	1	—	—	—	—	—	—	—	—	—	—	—	—	—	—	—
	指 揮 広 報 車	17	1	1	—	1	—	1	2	2	—	4	3	2	—	—	—	—
	指 揮 車	2	—	—	1	—	—	—	—	—	—	—	—	—	—	1	—	—
	機 動 連 絡 車	1	1	—	—	—	—	—	—	—	—	—	—	—	—	—	—	—
	人 員 搬 送 車	1	1	—	—	—	—	—	—	—	—	—	—	—	—	—	—	—
	後 方 支 援 車	1	—	1	—	—	—	—	—	—	—	—	—	—	—	—	—	—
	資 機 材 搬 送 車	1	—	—	1	—	—	—	—	—	—	—	—	—	—	—	—	—
	連 絡 車	3	—	—	—	1	—	1	—	—	1	—	—	—	—	—	—	—
	軽 連 絡 車	2	—	—	—	—	—	—	—	—	—	1	—	—	—	—	1	—
	二 輪 車	36	—	—	—	—	—	—	—	—	—	—	—	—	—	—	—	—
オフロードバイク	6	—	—	—	—	—	—	—	—	—	—	—	3	—	3	—	—	
総 数		125	8	5	3	6	3	7	7	5	3	7	8	7	9	6	2	39

(4) 中高層建築物の現況

(単位：件)

区 分	階 数													総 数
	3 階 建	4 階 建	5 階 建	6 階 建	7 階 建	8 階 建	9 階 建	10 階 建	11 階 建	12 階 建	13 階 建	14 階 建	15 階 建	
丸の内消防署	555	197	87	67	37	19	12	14	3	4	3	1	4	1,003
庄内出張所	192	36	35	11	4	3	4	6	—	—	—	3	1	295
芳川消防署	221	42	25	6	2	1	1	2	1	—	—	—	—	301
神林出張所	89	10	5	1	—	—	—	—	—	—	—	—	—	105
渚消防署	447	89	58	24	11	5	2	4	2	—	1	1	3	647
本郷消防署	127	13	10	6	3	2	—	—	—	—	—	—	—	161
山辺出張所	77	22	4	3	2	—	1	—	—	—	—	—	—	109
塩尻消防署	213	43	21	5	3	3	1	1	—	—	1	—	—	291
広丘消防署	133	21	6	4	1	2	1	1	—	1	—	1	—	171
豊科消防署	131	28	6	3	2	—	—	—	—	—	—	—	—	170
梓川消防署	40	3	1	—	—	—	—	—	—	—	—	—	—	44
安曇出張所	55	9	—	—	1	—	—	—	—	—	—	—	—	65
穂高消防署	89	15	1	1	—	—	—	—	—	—	—	—	—	106
麻績消防署	17	3	—	1	—	—	—	—	—	—	—	—	—	21
明科消防署	26	3	1	—	—	—	—	—	—	—	—	—	—	30
山形消防署	48	7	2	1	—	—	—	—	—	—	—	—	—	58
総 数	2,460	541	262	133	66	35	22	28	6	5	5	6	8	3,577

通信指令編



消防救急デジタル無線設備・消防通信指令システム（平成25年）

1 消防通信指令システム主要装置

消防通信指令システムは、高機能消防指令センター装置（Ⅲ型）を導入しており、通信指令課と消防署・出張所をコンピュータオンラインネットワークで結んでいます。

消防車両についても、携帯電話回線、無線回線を使用してネットワーク化を図り、災害通信情報を最新鋭のコンピュータ技術で処理することにより、119番通報の受信から消防車両等の現場到着までの一連業務の迅速化を図っています。

その主な機器装置は次のとおりです。

(平成26年3月全面更新)

装置名	数量	概要
指令台	6	119番受付（通常モード3台）
指揮台	1	119番受付 複座型3座席
自動出動指定装置	1	出場隊編成・災害事案管理
地図等検索装置	7	災害地点検索・地図表示
長時間録音装置	1	指令台通話内容録音
指令制御装置	1	システム機能制御・二重化構成
指令電送装置	17	指令情報送信・出力
署所端末装置	16	署所端末制御・指令情報出力
表示盤	3	車両運用・支援情報・多目的情報
気象情報収集装置	1	風向・風速・気温・湿度・雨量等
災害状況等自動案内装置	1	災害情報・当番医情報（電話案内）
順次指令装置	1	関係機関への災害情報自動伝達
音声合成装置	1	指令情報等の音声合成変換
出動車両運用管理装置	1	車両動態管理・出場経路探査
システム監視装置	1	システム状態監視
119番補助受付装置	12	輻輳時・非常時受付
統合型位置情報受信装置	1	発信地情報・位置情報の取得
FAX119受信装置	1	119番回線FAX通報受付
FAX自動応答案内装置	1	災害情報・当番医情報（FAX案内）
画像伝送装置	1	災害現場映像の伝送
支援情報システム	1	各種支援情報管理（Web方式）
警防本部設備	1	大型モニター・無線・電話・FAX等
Web119通報システム	1	携帯電話による聴覚障がい者等通報受付
災害情報提供装置	1	災害情報等のメール配信
災害放送案内装置	1	各市村防災無線接続
J - A L E R T 設備	1	全国瞬時警報システム

2 無線配置状況

区分	衛星地球局	デジタル				アナログ					
		基地局	陸上移動局			基地局	固定局	陸上移動局			
			可搬型	車載型	携帯型			可搬型	車載型	携帯型	署活動用
総数	2	3	17	78	49	8	4	6	2	43	176
消防局	2	1	1	6	16	1	1	6	1	10	12
前進基地局 (芥子坊主)	—	1	—	—	—	—	—	—	—	—	—
前進基地局(麻績)	—	1	—	—	—	—	—	—	—	—	—
丸の内消防署	—	—	1	5	2	—	—	—	—	2	11
庄内出張所	—	—	1	3	2	—	—	—	—	2	8
芳川消防署	—	—	1	5	2	—	—	—	—	2	10
神林出張所	—	—	1	3	1	—	—	—	—	1	7
渚消防署	—	—	1	7	3	—	—	—	—	3	15
本郷消防署	—	—	1	4	2	—	—	—	1	2	9
山辺出張所	—	—	1	3	1	—	—	—	—	1	7
塩尻消防署	—	—	1	8	3	—	—	—	—	3	15
広丘消防署	—	—	1	4	2	—	—	—	—	2	10
豊科消防署	—	—	1	6	3	—	—	—	—	3	14
梓川消防署	—	—	1	4	2	—	—	—	—	2	10
安曇出張所	—	—	1	3	2	—	—	—	—	2	8
穂高消防署	—	—	1	4	2	—	—	—	—	2	10
麻績消防署	—	—	1	5	2	—	—	—	—	2	10
明科消防署	—	—	1	4	2	—	—	—	—	2	10
山形消防署	—	—	1	4	2	—	—	—	—	2	10
長野道トンネル	—	—	—	—	—	3	—	—	—	—	—
三才山トンネル	—	—	—	—	—	1	1	—	—	—	—
松本トンネル	—	—	—	—	—	1	1	—	—	—	—
安房トンネル	—	—	—	—	—	1	—	—	—	—	—
信大病院	—	—	—	—	—	1	1	—	—	—	—

3 1 1 9 番通報受付状況

平成25年中の119番通報の受付件数は23,127件で、前年より429件増加しています。この件数は、1日平均63件、23分に1件の割合で119番通報を受付したことになります。

受付状況は、火災、救急等の災害による通報が16,290件で、前年より322件増加し、全体の約70%を占めています。

また、災害以外の通報は6,837件で、前年より107件増加し、全体の約30%を占めています。

(単位：件)

月 別	災 害	試 験	当 番 医 照 会	悪 戯	訓 練	他 機 関 転 送	そ の 他	総 数	
総 数	16,290	820	1,055	48	860	52	4,002	23,127	
内 訳	1 1 9 番	7,287	728	256	25	632	6	1,149	10,083
	I P 電 話	4,154	17	258	3	185	2	581	5,200
	携 帯 1 1 9 番	4,849	75	541	20	43	44	2,272	7,844
1月	717	34	28	1	16	1	89	886	
	378	2	30	1	1	1	52	465	
	422	2	68	3	1	5	160	661	
2月	625	53	21	—	19	—	92	810	
	304	1	21	—	4	—	34	364	
	325	3	35	2	2	5	138	510	
3月	625	55	23	3	46	1	96	849	
	324	—	22	1	11	—	48	406	
	382	4	51	—	1	2	157	597	
4月	554	74	15	5	41	—	86	775	
	315	1	22	—	8	1	39	386	
	366	5	36	2	3	4	178	594	
5月	581	58	20	1	44	1	97	802	
	310	2	19	—	14	—	44	389	
	423	2	55	1	1	9	172	663	
6月	568	61	18	2	75	2	84	810	
	294	2	20	1	19	—	39	375	
	336	8	38	2	3	4	183	574	
7月	614	85	21	6	39	—	87	852	
	379	—	19	—	6	—	60	464	
	461	9	36	1	2	5	246	760	
8月	649	48	40	—	11	—	137	885	
	382	3	30	—	8	—	77	500	
	469	11	62	1	4	3	298	848	
9月	558	55	17	1	55	1	88	775	
	359	1	20	—	21	—	40	441	
	437	15	49	3	8	1	207	720	
10月	556	83	19	4	106	—	94	862	
	314	4	17	—	41	—	31	407	
	368	4	24	3	7	3	178	587	
11月	579	46	19	2	139	—	113	898	
	380	1	18	—	36	—	61	496	
	416	6	39	1	7	1	189	659	
12月	661	76	15	—	41	—	86	879	
	415	—	20	—	16	—	56	507	
	444	6	48	1	4	2	166	671	

※その他の内訳は、収容病院照会、医療相談、間違い、同報等です。

■ 119番受付状況

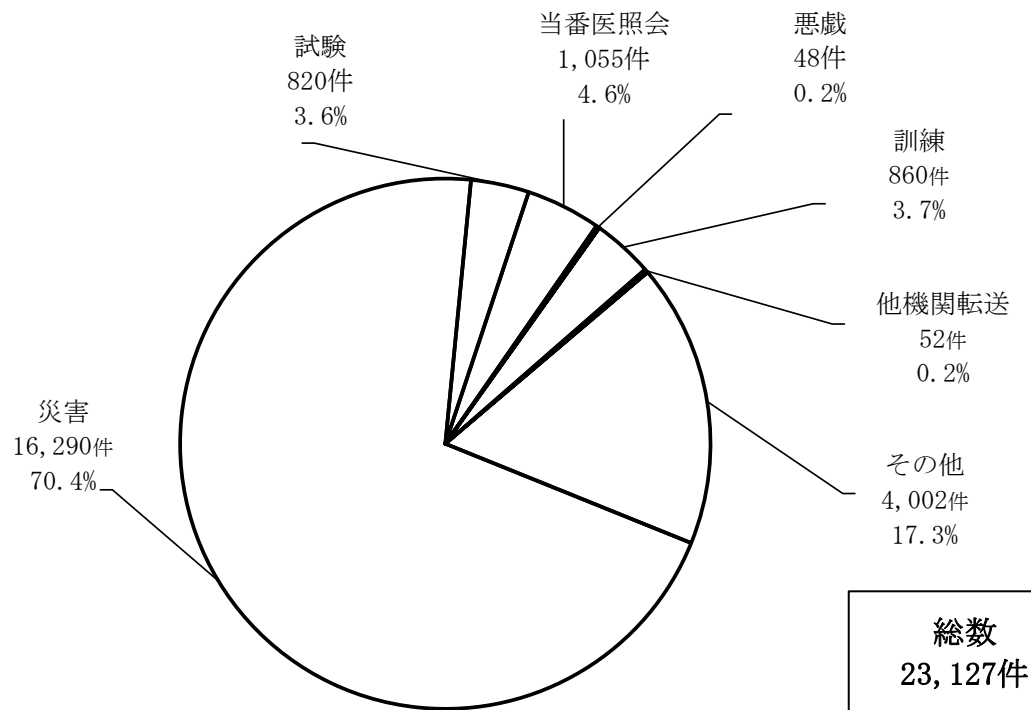

■ 119番受付回線別状況

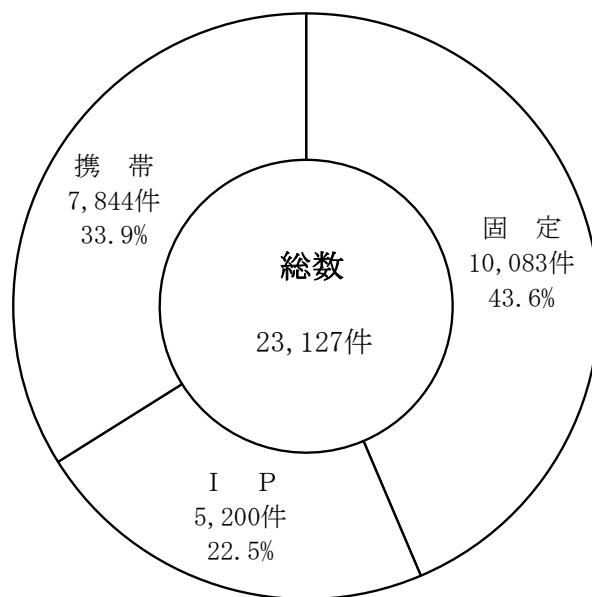

119番受付件数のうち、携帯電話からの119番通報は7,844件で全体の約34%を占め、I P電話からは5,200件で全体の約22%となっています。

また、携帯電話からの119番通報のうち、消防局管内からは7,800件で全体の99.4%を占め、管外からの通報は44件で北アルプス広域消防本部へ9件、木曽広域消防本部へ9件、その他の消防本部へ26件転送しています。

4 地域住民等を対象としたシステム

(1) 災害弱者緊急通報システム（あんしん電話）受信状況

災害弱者緊急通報システムは、ひとり暮らし高齢者等が家庭内で急病等により緊急通報の必要が生じた場合、緊急ボタンやペンダントボタンを押すだけで消防局通信指令課へ通報できるシステムで近隣者などの協力により運営をしています。

このシステムは、平成8年11月に関係市町村の福祉担当課との連携により運用を開始し、平成25年12月末の登録件数は1,125件（前年比66件減）、通報の総受信件数は1,394件（前年比262件減）で、そのうち緊急通報による救急出場は61件（前年比6件増）、火災出場は前年同様ありませんでした。

市 村	登 録 件 数	受 信 内 容								
		火 災	救 急	救 助	相 談	誤 報	電 池 切 れ	試 験	協 力 者 対 応	総 数
松本市	875	—	54	—	—	435	230	443	12	1174
塩尻市	160	—	4	—	—	25	37	62	2	130
安曇野市	39	—	2	—	—	14	15	42	—	73
麻績村	—	—	—	—	—	—	—	—	—	—
生坂村	—	—	—	—	—	—	—	—	—	—
山形村	38	—	1	—	—	3	6	5	1	16
朝日村	13	—	—	—	—	—	1	—	—	1
筑北村	—	—	—	—	—	—	—	—	—	—
総数	1,125	—	61	—	—	477	289	552	15	1,394

(2) Web119通報システム受信状況

Web119通報システムは聴覚や音声、言語機能に障がいのある方を対象とした緊急通報システムで、平成26年3月にシステムを更新し、指令台と接続しました。

携帯電話やスマートフォンのWeb画面から緊急通報することにより、通報者の位置情報や災害情報などを把握します。

平成26年4月1日現在の総登録者数は、3市3村で96名となっています。（事前登録制）また、平成25年中の災害に関する緊急通報は1件（誤報）でした。

(3) インターネットを活用した災害情報公開システム

インターネットを活用してリアルタイムな災害情報等を提供しています。

■消防局ホームページ

携帯サイトも設置し、災害情報、救急当番医等を提供しています。

ホームページアドレス <http://www.m-kouiki119.jp>

携帯サイト <http://www.m-kouiki119.jp/m/>

■災害情報メール

携帯電話やパソコンへ災害情報をメールで送信しています。

平成26年4月1日現在の総登録件数は14,489件となっています。

（松本市安心ネット4,581件及び塩尻市緊急メール3,253件を含む。）

松本広域消防の歌

(制定：平成12年3月7日)

作詞 横山良孝

作曲 平賀正巳
編曲

いきいきと 活発に ♩ = 104

mp *mf*

1. は ら ん ま ん の さ く ら ば な ほ こ
 2. な つ は せ い れ つ か み こ う ち わ さ
 3. あ き せ い ろ う の し の の め じ み の
 4. ふ ゆ か が や け る だ い せ っ け い ア ル

る こ く ほ う ま つ も と じょう
 び ば た け に み ず わ き て
 り ゆ た か な サ ラ ダ み ち
 プ ス の み ね げ ん ぜ ん と

mf *f*

ぶ ー ん かつ た える わ が ま ち を
 ば く しゅう ひ ー かる わ が さ と を
 こう よう は ー える わ が さ と を もう か こう ず い お どろ か ず ま も
 ワ イン の か ー お る わ が ま ち を

mf

る しょう ぼう わ れ ら の し め い

- | | | | |
|--|--|--|--|
| 四 | 三 | 二 | 一 |
| 守る消防
猛火洪水
ワインの香る
アルプスの連峰
冬輝ける
大雪渓 | 守る消防
猛火洪水
紅葉映える
実り豊かな
秋晴朗の
しのめ路 | 守る消防
猛火洪水
麦秋光る
わさび畑に
夏は清冽
上高地 | 守る消防
猛火洪水
文化伝える
誇る国宝
春爛漫の
桜ばな |
| われらの使命
驚かず
我が街を | われらの使命
驚かず
我が里を | われらの使命
驚かず
我が里を | われらの使命
驚かず
我が街を |